ÚLTIMO — Núm. 2.429 Dirección, Redacción y Administración: AVENIDA DE MAYO 769 (Porte pago) Buenos Aires, jueves 30 de noviembre de 1922

Las cartas destinadas a la Redacción deben ser dirigidas al director

El diario no puede responsabilizarse por los originales que se le envíen, ruega a los autores guarden copia de ellos.

Dirección Telegráfica: EPOCA, Buenos Aires.

Teléfonos: U. T. Administración 7370, Avenidas Administrador, 7373 id.; Director, 7375 id. Redacción, 7372 id.; Publicidad, 7371 id.; Suscripción, 7374 id.; con 20 aparatos internos.

Talleres: 3927, Central.

La Epoca

PRECIOS DE SUBSCRIPCION

CAPITAL

$ m/n. $ m/n. $ m/n. $ m/n.
Por mes 2.50. Trimestre 7.50. Semestre 15. Año 28

INTERIOR

$ m/n. $ m/n. $ m/n.
Trimestre 7.50. Semestre 15. Año 28

EXTERIOR

$ oro $ oro $ oro $ oro
Por mes 2.50. Trimestre 7.50. Semestre 15. Año 28

Número del día, 0.08. — Número atrasado (dentro de los 30 días), 0.20.

Servicio telegráfico especial para LA EPOCA

(DE LA UNITED PRESS - AGENCIA HAVAS Y NUESTROS CORRESPONSALES)

Los jefes de gabinete de las potencias aliadas realizarán el 9 de diciembre una conferencia en Londres

El gobierno de Angora y la cuestión de las capitulaciones

En Irlanda han sido ejecutados tres revolucionarios

Conferencia de los jefes de gabinete de los países aliados

LONDRES, noviembre 30 (United Press). — Los señores Bonard Law y Poincaré convinieron en celebrar una conferencia preliminar a la que habrá de tener lugar en Bruselas, sobre las reparaciones, los días 9 y 10 de diciembre. Fueron invitados los primeros ministros de Italia y Bélgica, señores Mussolini y Theunis.

PARIS, noviembre 30 (A. Havas). — El jefe del gabinete, M. Poincaré, contestó a la comunicación del jefe del gabinete británico, Mr. Bonar Law, en la que este le informa que está dispuesto a asistir a la reunión de los primeros ministros de Francia, Italia y Bélgica agregando que dicha conferencia podría realizarse entre los días 9 y 10 del mes que comienza mañana.

Dice el señor Poincaré en su comunicación al primer ministro británico, que acepta esa fecha para la reunión de los primeros ministros aliados.

La reunión se efectuará en Londres.

PARIS, noviembre 30 (U. Press) — Se anuncia semioficialmente que ha quedado fijada para el 9 o 10 de diciembre la realización en Londres de la conferencia de los cuatro primeros ministros aliados, para discutir en general respecto a la deuda interaliada y los pagos por reparaciones.

La misma información dice que el jefe del gabinete francés M. Poincaré insistirá en la negativa de acordar a Alemania una larga moratoria, salvo que se diera a Francia adecuadas y efectivas seguridades.

Poincaré presentará también un plan en conjunto estableciendo la relación entre las deudas interaliadas y las reparaciones insistiendo en que ambos asuntos constituyen el mismo tema de discusión.

Negociaciones entre la Argentina e Inglaterra

LONDRES, noviembre 30 (A. Havas) — El gobierno de la República Argentina negocia con Inglaterra la celebración de un acuerdo similar al que hizo con Francia, a fin de que Inglaterra renuncie a percibir en los puertos argentinos la tasa postal de tránsito marítimo, derecho que le era conferido en virtud de lo estipulado en la Convención Postal Universal, en cambio del privilegio postal que la República Argentina acuerda a los buques ingleses que hacen la travesía entre los puertos de Sud América y Europa.

Los turcos se apoderaron de la ciudad de Xanthi

CONSTANTINOPLA, noviembre 30 (U. Press). — La prensa turca informa que revolucionarios turcos tomaron la ciudad de Xanthi. Se agrega que ocurren diariamente incidentes entre griegos y turcos en los puestos avanzados fronterizos.

Viaje del señor Mussolini a Londres

ROMA, noviembre 30 (U. Press). — Se sabe que el jefe del gabinete, señor Mussolini, emprenderá viaje a Londres el 3 de diciembre.

En Grecia han sido detenidos tres generales

ATENAS, noviembre 30 (A. Havas). — Las autoridades del gobierno revolucionario griego han detenido a los generales Papoulas, Dousmanis y Valettas.

LONDRES, noviembre 30. (United Press). — Despachos no confirmados recibidos de Atenas dicen que el general Dousmanis y el general Valettas también han sido detenidos.

Asalto contra un jefe fascista

CITTA DI CASTELLO, noviembre 30 (U. Press). — Unos desconocidos intentaron asesinar y dejaron gravemente herido al marqués Gino Patrizi, jefe de los fascistas locales, quien fué hallado agonizante en la carretera y ahora está restableciéndose.

Rastreo en busca de los cadáveres de varios pescadores

ANCONA, noviembre 30 (United Press). — En toda la costa se está verificando un rastreo en busca de los cadáveres de los pescadores que se ahogaron.

La cuestión de las capitulaciones

ATENAS, noviembre 30 (United Press). — Noticias de Constantinopla indican que en una nota de Angora a los aliados se comunica que las capitulaciones son inaceptables.

Cambios en el gabinete chino

PEKIN, noviembre 30. (A. Havas) — Por orden presidencial ha sido publicado un decreto aceptando la renuncia de Wan-Chun-Hui y nombrando en su reemplazo a Yaug Tahhsieh, para ocupar la presidencia del gabinete y la cartera de Hacienda.

Por el mismo decreto se nombra a Ctwang, ministro de Relaciones Exteriores.

Nombramientos diplomáticos japoneses

HONOLULU, noviembre 30 (U. Press) — Despachos de Tokio anuncian que se esperan los nombramientos de los siguientes embajadores: M. Hanimara para Estados Unidos, barón K. Matsui para Francia, K. Yoshizawa para China, R. Moroi para Grecia y M. Akatsuka para Polonia.

Incendio en un consulado japonés

HONOLULU, noviembre 30 (U. Press) — Informan de Tokio que como resultado del misterioso incendio ocurrido en el consulado japonés de Tsing-Tao, dos destroyers han recibido órdenes de realizar investigaciones.

Declaraciones de Mr. Bache

NUEVA YORK, noviembre 30 (U. Press) — Jules S. Bache, banquero y conocido economista, respondiendo a M. Clemenceau, ha dicho en un discurso: "Alemania quizás intente hacer nuevamente la guerra. La situación justifica ahora la fuerza armada de Francia."

No obstante cree Bache que los métodos franceses para cobrar las reparaciones de Alemania no son eficaces y sí perjudiciales. Hace presente la necesidad de celebrar otra conferencia en Wáshington que toque tópicos económicos y particularmente los problemas de Alemania.

El dividendo del Banco de Londres y Río de la Plata

LONDRES, noviembre 30 (United Press). — El dividendo del Banco de Londres y Río de La Plata por el ejercicio que terminó el 30 de septiembre ha sido del 4 o|o menos el impuesto, con lo cual viene a ser un 10 o|o al año, si se agrega el 6 o|o del dividendo declarado en junio pasado.

La ruptura de relaciones entre Inglaterra y Grecia

LONDRES, noviembre 30 (United Press). — Con respecto a la noticia no confirmada recibida esta mañana de Atenas, sobre que habían partido de esa capital los representantes diplomáticos ingleses que quedaban declaran en las oficinas de Relaciones Exteriores que únicamente salió el ministro plenipotenciario Mr. Lindley.

La crisis ministerial egipcia

EL CAIRO, noviembre 30 (A. Havas). — En vista de la renuncia presentada por el gabinete egipcio, Twefik Nessim Bajá, ha sido encargado de formar el nuevo Ministerio.

La conferencia de Lausana

WASHINGTON, noviembre 30 (U. Press). — Créese en los centros semioficiales que es posible que pronto Estados Unidos amplíen lo manifestado por el embajador Mr. Child, sobre la política de "puerta abierta", con una declaración sobre la política de libertad en los estrechos turcos. Predomina la impresión de que ya Mr. Child tiene instrucciones sobre lo que ha de decir, si considera que es el momento oportuno de decirlo.

Gran manifestación en Madrid

MADRID, noviembre 30 (United Press) — El domingo se realizará una gran manifestación organizada por el Ateneo para pedir las responsabilidades por el desastre de Marruecos.

Música chilena

MADRID, noviembre 30 (United Press) — En la Unión beroamericana tuvo lugar el concierto de música chilena por el quinteto Hispania, que dirige el compositor Allende, siendo muy aplaudido.

Movimiento antirrepublicano en Alemania

PARIS, noviembre 30. (Ag. Havas). — El corresponsal del diario "Le Journal" en Berlín anuncia que posee un documento susceptible de demostrar que ha sido constituído en Alemania un vasto movimiento revolucionario antirrepublicano, dirigido desde las ciudades de Potsdam por el miembro pangerman sta alemán, señor Paúl Hocke y el austriaco, señor Hitler.

La citada organización es denominada Partido Laborista y su programa comprende la reunión de todos los alemanes dentro de una gran Alemania de acuerdo con el derecho que tienen los pueblos de disponer libremente de sus destinos. Estipula, además, la anulación de los Tratados de Versalles y Saint Germain, la restitución de las colonias alemanas, la abolición del parlamentarismo y la lucha contra el semitismo.

Según agrega el mismo corresponsal, la citada organización ha recogido ya en la región de Berlín 50.000 adherentes y algunos grupos locales han sido constituídos especialmente en Hanover, Hamburgo, Koeniagsberg y Baviera.

Los sucesos de Irlanda

DUBLIN, noviembre 30. (Ag. Havas). — Las autoridades del estado libre de Irlanda han descubierto un complot tramado por los rebeldes con el fin de secuestrar a 80 diputados partidarios del gobierno provisorio de Irlanda.

DUBLIN, noviembre 30 (United Press). — Por orden de las autoridades del Estado libre fueron ejecutadas otras tres personas, hoy temprano.

LONDRES, noviembre 30 (United Press). — El coresponsal del "Evening News" en Belfast informa que De Valera se esconde en las montañas de Carlingford, tratando de escapar hacia América.

Mientras tanto se indica que grandes fuerzas rebeldes planean un ataque en el Norte y Sur, para facilitar su salida.

SUD AMERICA

BRASIL

Las elecciones de Río Grande del Sud — El embajador Cobianchi — Un mensaje de la Liga Patriótica — Manifestaciones del volador Santos Dumont.

RIO DE JANEIRO, nov. 30 (Americana). — El Presidente del Estado de Río Grande del Sud, informó al gobierno brasileño sobre las elecciones de renovación presidencial verificadas en el mencionado Estado el 25 del corriente.

Por las mencionadas informaciones sábese que las elecciones se realizaron con entera calma y con toda regularidad, a excepción del incidente de Alegreto. En el momento reina completa tranquilidad y confianza en todo el Estado.

—Comunican de Sao Paulo que ha sido objeto de una imponente recepción el embajador italiano, señor Cobianchi, en su visita a ese Estado.

Anuncian las mismas informaciones que durante la estada del señor Cobianchi allí se realizarán grandes fiestas en honor del distinguido huésped.

—El "Journal do Commercio" publica y hace elogios del mensaje dirigido por la Liga Patriótica de Buenos Aires al ministro brasileño en esa capital, con motivo de su promoción a embajador.

—El volador brasileño, señor Santos Dumont, entrevistado por varios periodistas, tuvo recuerdos cariñosos para la Argentina, Chile y el Uruguay, por las atenciones de que lo había hecho objeto durante su estada en esos países.

CHILE

La ratificación del protocolo. — Comentarios de la prensa. — Dificultades para solucionar la crisis ministerial—

SANTIAGO DE CHILE, noviembre 30, (A. Havas). — En los círculos oficiales de esta ciudad, se abriga la confianza de que no se han de suscitar ninguna clase de dificultades para la nueva fijación para la fecha del intercambio de la ratificación del protocolo. Se cree fundadamente que esta se producirá a la mayor brevedad.

—Esta tarde se reunirá el Consejo de Estado, á fin de cumplir el último trámite constitucional del protocolo y para la promulgación de la ley respectiva.

—Tanto el primer magistrado doctor Arturo Alessandri, como los negociadores del arreglo, continúan recibiendo efusivas felicitaciones de todas partes, por el empeño que demostraron para llegar a poner fin del viejo litigio.

—En los círculos políticos y parlamentarios se estima que para el gabinete de administración, la fórmula más adecuada para solucionar la crisis en los momentos actuales, del gabinete político, encontraría tropiezos en su labor, dada la situación de los partidos.

—En sus editoriales de la fecha todos los diarios de esta capital, se ocupan extensamente sobre el protocolo. Todos unánimemente estiman que ahora solo se debe pensar en unir las voluntades de todos los elementos para la mejor defensa de los derechos de Chile.

Todos están de acuerdo en estimar que las disidencias surgidas de la discusión de las negociaciones eran nacidas del más intenso patriotismo.

—Se anuncia que hoy después de promulgada la ley, renunciarán el primer ministro y el canciller de la República. Se asegura que el resto del gabinete ha de solidarizarse con esta actitud.

—En los círculos políticos se advierte que la solución de la crisis ministerial será larga y laboriosa, en atención de que la situación política del momento es delicada.

Información local de última hora

EN LA PRESIDENCIA

El presidente de la República, que concurrió a la Casa de Gobierno a las 13 horas, firmó expedientes, decretos y órdenes de pago de los Ministerios de Hacienda, Instrucción Pública e Interior.

Luego recibió a una delegación de la Sociedad Científica Argentina, que lo saludó en nombre de la institución; al vicepresidente de la República, doctor González; al Jefe de Policía, señor Fernández; al presidente de la Lotería Nacional señor Wright; al señor Da Rosa y a los señores Guerrico y Eddy, representante legal y gerente, respectivamente, del Ferrocarril Sud.

El señor Eddy se despidió del doctor Alvear, con motivo de su próximo viaje a Europa, para informar al directorio en Londres respecto a la transferencia de la red ferroviaria de Bahía Blanca al Noroeste, actualmente en negociación con la empresa del Pacífico, que tiene a su cargo esa línea.

A las 16 horas el primer magistrado se dirigió al Salón Blanco para recibir en audiencia oficial de presentación de credenciales al ministro de Suiza, ceremonia de la que nos ocupamos en otro lugar.

Terminado este acto, poco antes de las 17 horas, el Presidente de la República se retiró de la Casa de Gobierno, dirigiéndose a su domicilio particular.

En el viaje a Necochea, que emprenderá, como lo hemos dicho, el 9 de diciembre próximo, el presidente irá acompañado por una reducida comitiva, compuesta por los ministros de Marina y Obras Públicas, sus edecanes y el senador a la Legislatura de Buenos Aires, señor Pieres, que reside en la mencionada localidad.

De aumentarse la comitiva lo será únicamente con el director de Navegación y Puertos.

La empresa del Ferrocarril Sud ha hecho llegar al primer mandatario sus deseos de ofrecer toda clase de facilidades para la mejor realización de la jira presidencial.

Construcción de un puente sobre el Río Las Conchas

LA PLATA, noviembre 30. — Por el Ministerio de Obras Públicas se autoriza a la sección hidráulica y puentes y caminos, para llamar a licitación pública, para la construcción del puente sobre el río Las Conchas en el camino de San Fernando a Pilar.

Reforma de la ley de jubilaciones y pensiones ferroviarias

Entrevista del directorio de la Caja con el ministro de Obras Públicas

Concurrieron hoy al Ministerio de Obras Públicas y conferenciaron con el doctor Loza, el presidente de la Caja Nacional de Jubilaciones y Pensiones Ferroviarias, doctor Nestor de Iriondo, los doctores Miguel M. Padilla y Raúl S. Zavalía y los señores Enrique Chanourdie y Ramón Alvarez, miembros del Directorio de la expresada Caja, cambiando ideas acerca de los pedidos que existen pendientes sobre modificaciones de la respectiva ley sobre jubilaciones y pensiones y sobre el decreto que reglamenta la ley del Hogar Ferroviario.

Como es sabido, el proyecto de reformas de la ley de Jubilaciones y Pensiones se encuentra pendiente de solución en la Cámara de Diputados y será tratado en las próximas sesiones extraordinarias.

En cuanto al pedido de modificación al decreto que reglamenta la ley del Hogar Ferroviario, pedido formulado por la Asociación Ferroviaria Nacional, se halla a informe de la expresada Caja.

El ministro ha filado audiencia para el día de mañana a efecto de tratar ambos asuntos a la Asociación Ferroviaria Nacional.

Inspección a la contabilidad de la Policía

El contador fiscal señor Villademoros, comisionado por la Contaduría General de la Nación, para inspeccionar la contabilidad de la Policía y estudiar su mecánismo administrativo, ha terminado ayer su misión después de más de un mes de trabajo, tiempo que ha invertido en arqueos de Caja, verificación de balances, e inspección de las secciones Garage, Talleres, Suministro, Imprenta etc. habiendo encontrado todo en perfecto orden y sin tener nada que observar.

Así se le ha hecho presente ayer, al Jefe de Policía, señor Fernández, anunciándole que como es de práctica, elevará su informe, a la brevedad posible a la Contaduría General.

El señor Jefe, pidió al señor Villademoros, hiciera presente al presidente de la Contaduría la conveniencia de que su informe, lo pasará a la Policía para su conocimiento, pues considera que notas como la que se le anuncia deben publicarse, como un estímulo al personal que ha intervenido en esas gestiones.

Bolsas e hilo sisal

De diversas zonas agrícolas de la República se nos piden informemos si el gobierno ha adoptado alguna resolución respecto a la venta de bolsas e hilo sisal que tiene en depósito el fisco.

Entendemos que se han presentado propuestas de compra al Ministerio de Agricultura, pero ignoramos si hasta ahora se han tomado en cuenta esos pedidos.

Sería conveniente que el asunto se resolviera a la mayor brevedad, porque de otra manera pasaría el tiempo oportuno para la colocación conveniente de esos envases para la cosecha.

Casa para correos y telégrafos en Villa Krausse

El Poder Ejecutivo dictó un decreto, por el Departamento del Interior, disponiendo que se proceda a escriturar a nombre del gobierno nacional la casa donada por el señor Domingo Krausse, en Villa Krausse (San Juan), con destino a la oficina de Correos y Telégrafos de la localidad, a cuyo efecto se autoriza al jefe del 9o. distrito postal para firmar la escritura en nombre del gobierno nacional.

Colegios nacionales del interior

Sueldos de octubre

La Tesorería General de la Nación giró esta tarde $ 140.974 importe de los sueldos de octubre del personal que presta servicios en los siguientes colegios nacionales del interior:

Santa Fe, Concepción del Uruguay, Mercedes (Buenos Aires), Gualeguaychú, Dolores, Azul, Bragado, San Juan, Mendoza, Paraná y Tucumán.

Exposición Internacional de Río de Janeiro

Se han embarcado en el vapor "Asina" que sale hoy para Río de Janeiro 492 bultos con un tonelaje de 70.000 kilos, representando a la industria vitivinícola de las provincias de San Juan, Mendoza y La Rioja, quienes remiten en gran cantidad desde el modesto vino de mesa hasta el exquisito champagne.

La industria manufacturera está también representada y se puede observar el trabajo que ejecutan nuestras niñas en las escuelas y las imitaciones de las ricas alfombras de Esmirna.

Un enorme y pesado cajón sirve de embalaje a un hermoso plano en relieve de la provincia de Mendoza y sus alrededores, obra esmeradamente hecha por el Instituto Geográfico Militar.

El pabellón argentino es verdaderamente magnífico, no estando terminado, pues falta aun el revestimiento interior. En un terreno adjunto al pabellón, adquirido recientemente, se ha construído un precioso saloncito de finas varillas y delicada cretona, con unas pequeñas y huecas columnas cuyo interior está iluminado, dando un magnífico aspecto.

Construcción del ramal ferroviario de Azul a Juárez

Importante donación hecha al gobierno de la Provincia

LA PLATA, noviembre 30. — El señor David Ohan, en representación de la señora Matilde Anchorena de Vestraeten, después de una conferencia con el ministro de Obras Públicas, doctor Rodríguez Jáuregui, concretó y ratificó los ofrecimientos ya hechos anteriormente a beneficio de la nueva red ferroviaria y de la economía de producción en la zona del ramal de Azul a Juárez, en los siguientes términos:

1.o Donación de la tierra para toda la parte de línea que cruce el campo San Ramón de Anchorena, con el terreno necesario para Estación y dependencias.

2.o Construcción por su cuenta de la Estación, según los planos oficiales.

3.o Concesión de la explotación gratuita de un cerro de granito a ubicarse y detallarse de común acuerdo, por el término de 20 años.

4.o Loteamiento de 1000 hectáreas en las inmediaciones de la Estación, los que se entregarían al gobierno a los fines de la subdivisión y población, al precio de tasación actual, a determinarse oportunamente.

5.o Formación de un pueblo alrededor de la Estación con su división de ejido en solares y quintas, donando a la futura municipalidad los terrenos necesarios para los edificios públicos.

6.o Compromiso de invertir un fuerte capital a determinarse en adelante para la construcción de casas modernas, higiénicas y económicas, limitando el interés al tipo corriente bancario. Todo ello con expresa declaración de protocolizarlo enseguida como corresponde.

Además el donante, por su representante, declaró que iniciaría de inmediato los trabajos para poner bajo cultivo agrícola la mayor parte del campo, ya por administración directa, ya parcialmente por pequeños arrendatarios con contratos a largos plazos.

2.ª EDICION

SOBRE AUMENTO DE LAS TARIFAS FERROVIARIAS

La Dirección General de Ferrocarriles ha comprobado la veracidad de la denuncia de LA EPOCA

Además, ha descubierto una infracción a la ley, cometida por la empresa del Oeste, a la que ha multado

La Dirección General de Ferrocarriles, dependiente del ministerio de Obras Públicas, ha terminado la investigación que ordenara realizar con motivo de la denuncia que le presentara LA EPOCA, según la cual las empresas ferroviarias se proponían elevar las tarifas por sí y ante sí, sin previo consentimiento del gobierno.

El director de ferrocarriles ingeniero Herminio Capdevila, dió a la denuncia por nosotros formulada toda su importancia, disponiendo la ejecución de diversas medidas, para comprobar la veracidad de la información de LA EPOCA.

Los resultados conseguidos han permitido ratificar lo que digéramos. En efecto: en la oficina de ajustes, un alto empleado de la empresa del Ferrocarril Oeste manifestó que las compañías podían modificar sus tarifas según les viniera de gana. Se ha comprobado que tal ha sido el pensamiento expuesto en aquella oportunidad, pero como ese pensamiento no ha sido llevado aún a la práctica, la Dirección de Ferrocarriles se ha limitado a tomar conocimiento extraoficialmente, reservándose actuar en la emergencia apenas las empresas quieran salirse del reglamento que es claro y terminante.

La investigación concluída hoy, ha descubierto una infracción cometida por la empresa del F. C. Oeste, de la cual da cuenta la resolución recaída en el expediente respectivo.

Se dice en él, que se ha comprobado que la empresa del F. C. Oeste, ha puesto en vigencia, el 1.o del actual, la tarifa especial No. P. 16.2, aprobada por resolución del 17 de octubre pdo.

Que por lo tanto ha infringido lo dispuesto en la última parte del artículo 213 E. del Reglamento General de Ferrocarriles que preceptúa que las tarifas solo podrán entrar en vigencia cuando a juicio de esta Dirección General, sea suficiente el conocimiento que de ellas tenga al público durante 30 días; y como esta cláusula no se ha cumplido, se ha resuelto poner el expediente en secretaría por el término de seis días hábiles a contar desde la fecha de la presente resolución, a disposición de la empresa o su abogado, a los efectos del cumplimiento del decreto del 23 de enero de 1899, que reglamenta el procedimiento a seguir en la aplicación de multas a las empresas ferroviarias.

Se trata por ahora — nos dice el señor Capdevila — de una trasgresión sin mayor importancia y no perjudicial al público, pero que sin embargo no se ha querido dejar pasar sin hacer la observación correspondiente.

La terrible catástrofe de Zárate

Fueron encontrados otros cinco cadáveres de las víctimas

ZARATE, noviembre 30. — Con doce embarcaciones y con todos los elementos apropiados que posee esta subprefectura y de la de Campana, continúa el rastreo del fondo del río en procura de los cadáveres de las víctimas de la catástrofe del domingo.

En las proximidades del sitio en que se produjo el choque de la lancha "Los González" con el ferryboat "Mara Parera" fueron encontrados hoy los de las menores Antonia Giusti, Celia Trepicchio y Paulina Giusti y el de Enrique Guaglianoni.

Poco después de las 12.30, la tripulación de una lancha de esta subprefectura extrajo otro cadáver de sexo masculino, que aunque no pudo ser todavía identificado por el grado de descomposición en que se encuentra, se supone que sea el de Antonio Giusti, dueño de la lancha "Los González", que como se recordará, dirigía el timón de ésta en los momentos en que se produjo el siniestro.

Con excepción de este último los demás cadáveres han sido trasladados a casa de los deudos para ser velados, a donde concurren muchas personas.

PESCARA, noviembre 30 (United Press). — El "Fascio" de ésta ha abierto una colecta nacional a beneficio de las familias de los ahogados y de los sobrevivientes de la catástrofe.

Ministerio de Justicia e Instrucción Pública

Ordenes de pago

El doctor Alvear ha firmado hoy las órdenes de pago de sueldos por el mes en curso, de las siguientes dependencias del Ministerio de Justicia e Instrucción Pública:

Juzgados federales de Catamarca, Concepción del Uruguay, La Rioja, Mendoza, Rosario (doctor Carrillo), Salta, San Juan, Santa Fe, Santiago del Estero, San Luis y La Plata; juzgados de paz de los Territorios Nacionales del Chaco, Chubut, Formosa, Misiones, Neuquén, Pampa, Santa Cruz y Tierra del Fuego; cárceles de los Territorios Nacionales del Chaco, Chubut, Formosa, General Acha, Misiones, Santa Rosa y Viedma y la del servicio de guardia del Neuquén. Colegios Nacionales de Córdoba (nuevo), Dolores (Buenos Aires), La Rioja, San Nicolás, Rosario y Rosario (nuevo); Escuela de Comercio de Bahía Blanca, Concordia, La Plata y Rosario. Escuelas de Artes y Oficios de Mendoza y San Juan; Escuelas Normales de Catamarca, maestros y maestras, Chilecito, Chivilcoy, Esperanza, Gualeguaychú, Mercedes (Otes), Olavarría, Pecepyores de Humahuaca, Rivadavia (una), San Juan y Tucumán; Museo Histórico y Biblioteca Sarmiento de San Juan; Escuelas Profesionales de mujeres de La Rioja, Salta y Tucumán y Universidad Nacional de Córdoba.

El radicalismo de Córdoba

Homenaje a los Dres. Yrigoyen y Alvear

Dimos cuenta, ayer, de la nueva composición del comité central de la Unión Cívica Radical de Córdoba, a raíz de la integración del cuerpo para llenar las vacantes que existían.

La crónica de la sesión hace constar que el primer acto consistió en un voto de adhesión a los mandatarios del País, saliente y entrante, doctores Hipólito Yrigoyen y Marcelo T. de Alvear, voto sancionado por unanimidad y que es una prueba de la expresión solidaria que mantiene el radicalismo de Córdoba en los altos prestigios conquistados.

Noticias de aquella provincia hacen saber que la designación del diputado nacional señor Eduardo N. Duffy para ocupar la presidencia del comité central, así como la elección de los señores Rómulo Argüello y doctor Amadeo Sabattini, para las dos vicepresidencias, han causado excelente impresión en las filas partidarias.

Dispensario antipalúdico en Catamarca

Se acepta la donación de un terreno

El Presidente de la República ha firmado un decreto por el cual acéptase la donación a título gratuito que hace a favor de la Nación el gobierno de Catamarca, de una superficie de terreno ubicada en la capital de dicha provincia, calle Esquiú esquina Maipú, con destino al Dispensario Antipalúdico, dependiente del Departamento Nacional de Higiene.

Por el mismo decreto designase al director regional, doctor Lucas Gutiérrez, para firmar la escritura correspondiente en nombre del Gobierno Nacional, debiéndose dar cuenta, oportunamente al Congreso.

Recepción oficial del Ministro de Suiza

Discursos cambiados entre el Sr. Carlos Egger y el Presidente Alvear

A las 16 horas tuvo lugar en el salón Blanco de la Casa de Gobierno, la recepción oficial del nuevo enviado extraordinario y ministro plenipotenciario de Suiza, señor Carlos Egger, por el Presidente de la Nación.

El acto se realizó conforme a las modificaciones introducidas recientemente al ceremonial, habiéndose congregado frente al palacio gubernativo una gran cantidad de público que saludó con aplausos el paso del distinguido representante del país amigo.

El ministro hizo el trayecto desde su residencia hasta la Casa de Gobierno, en la carroza presidencial de gala, acompañado por el introductor de embajadores, señor Atilio Daniel Barilari y el secretario de la legación, señor Reynaldo Amsler. Una sección completa del regimiento de Granaderos a Caballo, prestó escolta, tanto en el viaje de ida como al regreso.

El señor Egger penetró a la Casa de Gobierno por la puerta que da hacia la calle Rivadavia, cubriendo la guardia en las escaleras que conducen al salón Blanco, una doble hilera de soldados del citado regimiento, que presentaron armas al paso del ministro suizo.

En la entrada del Salón Blanco, el señor Egger fué recibido por el secretario interino de la Presidencia de la Nación, señor César Suárez Castro y por el jefe de la Casa Militar, teniente coronel Abraham Quiroga, quienes lo condujeron ante el primer magistrado, que lo aguardaba, acompañado por el segundo introductor de embajadores, señor Enrique Amaya.

Luego de las presentaciones de ritual, el ministro de Suiza pronunció el siguiente discurso:

Discurso del ministro de Suiza—

"Señor Presidente: En ocasión de la entrega de las cartas de retiro de mi predecesor y de las credenciales por las que el Consejo Federal me acredita ante el gobierno de la República Argentina en calidad de enviado extraordinario y ministro plenipotenciario, cúmpleme expresar a V. E. los sentimientos de alta estima y viva amistad que el gobierno y el pueblo suizos abrigan por vuestra gran República, lejana, pero amiga.

Las relaciones cordiales que desde hace más de un siglo existe entre nuestros dos países, se han estrechado cada vez más en el transcurso de estos últimos años. Vemos con placer que los argentinos frecuentan nuestras universidades y nuestros establecimientos comerciales y comprobamos agradecidos la acogida generosa y benévola que la República Argentina reserva a nuestros compatriotas que se establecen en este país.

Constituye para mí la más grata de las misiones regresar a este suelo argentino al que me ligan tantos recuerdos de la época en que me iniciara en la carrera diplomática y de encontrar a la metrópoli sudamericana dotada de nueva belleza. Con la misma satisfacción que los suizos, hoy tan numerosos, que encuentran en la Argentina un vasto campo de acción, no puedo menos que admirar los progresos realizados por la actividad y energía del pueblo argentino y darme cuenta de los recursos infinitos de este país a cuya prosperidad V. E. y vuestro ilustre predecesor contribuyeron con tanta previsión.

Los intercambios intelectuales y comerciales cada vez más frecuentes entre ambas naciones no puede sino contribuir a desarrollar entre ellas la comprensión, simpatía y comunidad de vistas, tan útiles en las relaciones internacionales.

El voto ardiente del Consejo Federal es porque la amistad que existe entre los gobiernos y pueblos de Suiza y la Argentina se estreche en forma más íntima.

El gobierno de la Confederación tiene fe en la eficacia de todos esos factores; abriga la seguridad de que contribuirán al mantenimiento y al desarrollo de los lazos que unen mi país a aquél ante el cual tengo el honor de ser llamado a representar, a Suiza; en este espíritu me ha enviado a la Argentina y en este espíritu haré todo lo que dependa de mí para responder a su confianza y a la que querrán demostrarme V. E. y su gobierno".

Discurso del Presidente, doctor Alvear—

A continuación, el Presidente de la Nación, doctor Alvear, leyó el siguiente expresivo discurso:

"Señor ministro:

Al recibir las cartas del Consejo Federal que ponen fin a la misión de vuestro antecesor y que os acreditan en el carácter de Enviado Extraordinario y Ministro Plenipotenciario ante el Gobierno Argentino, me complazco en expresaros la satisfacción con que recibo al representante de una Nación a la que nos ligan lazos de amistad y recíproca simpatía.

Vuestra anterior estada en el país os ha permitido verificar cuán cordiales son las relaciones que existen entre ambos países, y podéis estar seguro de que el propósito de mi Gobierno es afianzar esos vínculos, convencido como está de que cada día se hace sentir más en el mundo la necesidad de una mayor armonía internacional.

Hemos tenido la fortuna de que muchos de vuestros compatriotas, exponentes de una Nación que se destaca como una organización modelo, se han radicado entre nosotros desde los comienzos de nuestra vida independiente, contribuyendo con su inteligencia y esfuerzo y su laboriosidad al desarrollo de nuestra industria y de nuestro comercio.

La solidaridad que nos une no depende tan sólo de las relaciones económicas y tendréis ocasión de apreciar cómo se admiran y valoran en esta República las añejas y siempre firmes virtudes democráticas suizas, que sirven de ejemplo al mundo civilizado.

Me place sobremanera ver que habéis señalado el interés con que los argentinos frecuentan vuestros centros de cultura. Y podría agergarse que lo que les lleva a vuestros institutos de estudio, además del deseo de la propia perfección, es el convencimiento de que la fuerza moral de las ideas, cuyo intercambio deseamos, ha de contribuir a cimentar sobre bases inconmovibles nuestra ya antigua amistad.

Podéis contar con la decidida cooperación del Gobierno Argentino para tan alto fin.

Señor Ministro: Quedáis reconocido en vuestro carácter de Embajador Extraordinario y Ministro Plenipotenciario".

Terminada la ceremonia, que duró exactamente veinte minutos, el primer mandatario mantuvo una breve pero cordialísima conversación con el nuevo ministro de Suiza, que se retiró de la Casa de Gobierno con idénticos honores que a la llegada.

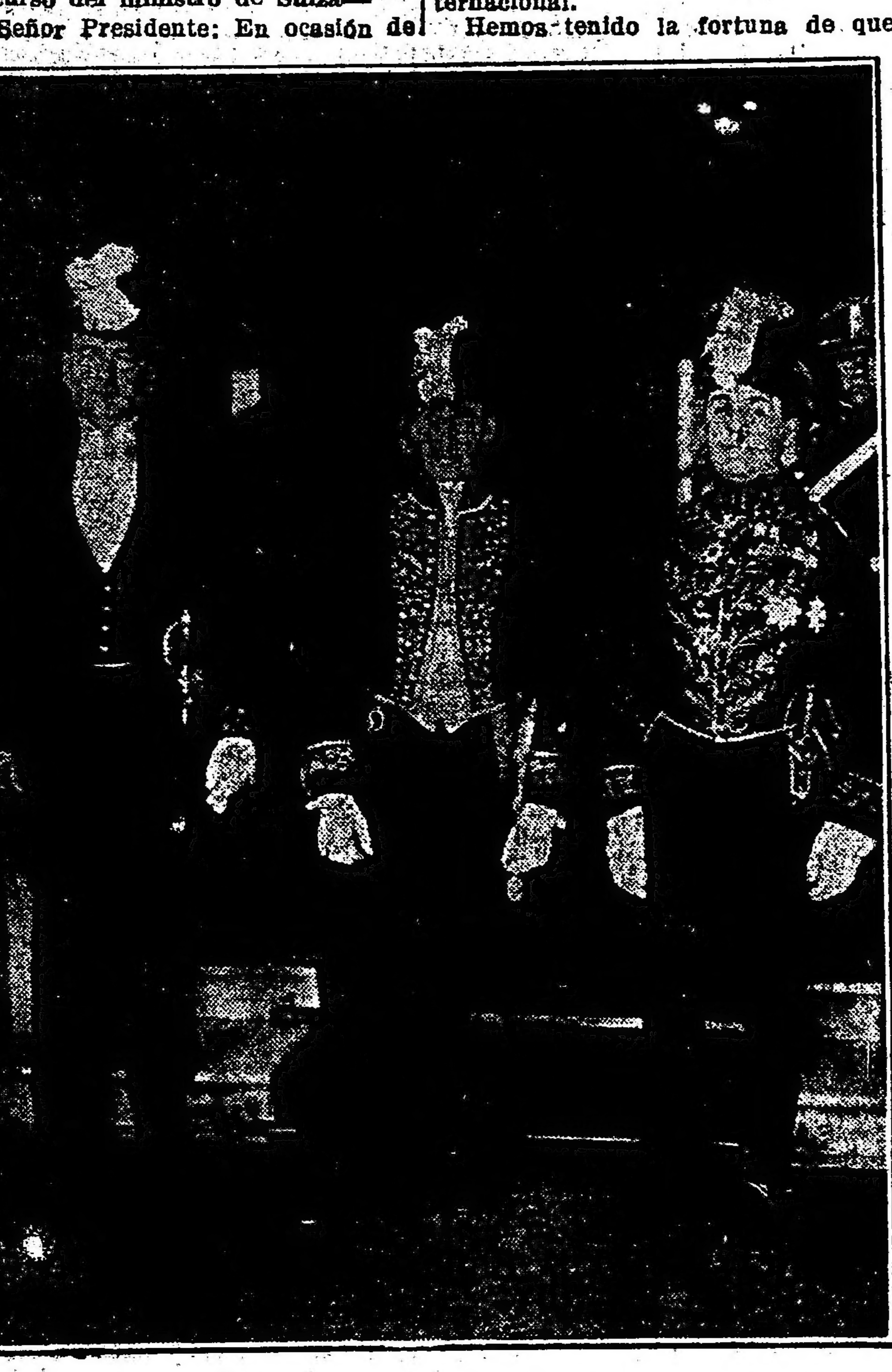

El nuevo ministro de Suiza, después de haber sido recibido por el Presidente de la República

Los legisladores visitaron esta mañana la 2a. división naval

A mediodía fué servido un almuerzo a bordo del "Belgrano"

Los legisladores visitaron esta mañana los buques de la 2a. división naval, fondeada en la dársena A del Puerto Nuevo.

La cabecera de la mesa

A las 10 horas, llegaron al acorazado "Belgrano", buque insignia de la flota, el ministro de Marina, el secretario general del ministerio, capitán Casal y el ayudante del titular de la cartera, teniente Games. Minutos después hicieron acto de presencia los senadores y diputados invitados por el almirante Domecq García.

Seguidamente se inició la visita a las naves. En los buques los visitantes fueron objeto de todo género de atenciones, de parte de la oficialidad de los mismos, mientras la marinería rendía los honores de ordenanza.

A mediodía, a bordo del "Belgrano", fué servido el almuerzo ofrecido por el ministro de Marina.

A continuación publicamos la nómina de los legisladores que participaron del almuerzo en cuestión:

Coronel Ricardo Pereyra Rosas, presidente de la Cámara de Diputados; senadores nacionales Leopoldo Melo, Fernando Saguier y Pedro Larlús y diputados nacionales Daniel Bausch, Santiago Corvalán, Romeo David Saccone, Alejandro Miñones, Angel Sánchez Elía, Alberto H. Carosini, coronel Felipe Alfonso, Ezequiel S. Olazo y Alberto De Bary.

Asistieron, además, los siguientes jefes y oficiales de la armada nacional: Contraalmirante Juan A. Martín, Ramón González Fernández, Juan I. Peffaubet; capitanes de navío Luis E. Almada, Ismael F. Galíndez, Ricardo Ugarriza, Carlos Miranda, Ricardo Hermelo y José I. Cross; capitanes de fragata Pedro S. Casal, Horacio Esquivel, Jorge Campos Urquiza, Carlos Monetta, Agustín Eguren, Tadeo Méndez Saravia, Alfredo Mayer, y Julián de la Pesa; tenientes de navío Jorge Games, Juan C. Genta y Domingo Casamayor y auditor de guerra y marina doctor Risso Domínguez y todos los oficiales pertenecientes a la plana mayor del acorazado "Belgrano".

A la hora del "champagne" usó de la palabra el ministro de Marina, quien ofreció la demostración en un conceptuoso discurso.

En nombre de los legisladores, contestó el senador nacional Leopoldo Melo.

Finalmente, a pedido de los circunstantes pronunció breves palabras el presidente de la Cámara de Diputados, coronel Poreyra Rosas, quien fué muy aplaudido.

El almuerzo fué amenizado por la banda de música del acorazado "San Martín".

les Francisco Collazo y Ricardo Cappemberg.

Se traen, al perecer, un buen bagaje de novedades europeas y exclusivas para traducir amén de un buen surtido de trucos para "epatar" a los porteños.

El concierto de hoy

Recordamos que esta noche se llevará a cabo en el salón La Argentina el recital de piano a cargo del señor Heriberto Fernández Walker con el programa que anticipamos en nuestra segunda edición de ayer.

Alquileres de la Casa Central de Correos

Nota del ingeniero Mihura al ministro del Interior

El director general de Correos y Telégrafos, ingeniero Mihura, ha enviado una nota al ministro del interior con motivo de la publicación hecha por un diario metropolitano acerca de los alquileres de la casa central de la citada dependencia.

Si el contenido del artículo se refiriera a esta administración — dice el señor Mihura — circunstancia que no se puntualiza, debo expresar a V. E. que carece en absoluto de fundamento.

En efecto, los alquileres de la casa central han sido satisfechos a razón de $ 12.000 mensuales hasta el 30 de abril de 1921; ese alquiler fué el que existía fijado por contrato vencido en 30 de noviembre de 1920. A contar del 1o. de mayo de 1921 fué aumentado, a exigencia del propietario a la suma de 20.000 pesos, alquiler que se abonó desde la indicada fecha hasta el 18 de septiembre de ese mismo año, pues con motivo de la aplicación de la ley núm. 11.157, a la que esta repartición se había acogido, se rebajó a partir del 19 de es mes, fecha de promulgación de esa ley, a la suma anterior de $ 12.000 m|n mensual. Este alquiler es el que ha continuado abonándose desde esa fecha al presente.

Los comprobantes correspondientes a tales pagos y comprendiendo los meses de septiembre de 1921 a abril de 1922 — dice finalmente — han sido rendidos a la Contaduría General de la Nación, hallándose en esta Dirección General los de mayo a octubre último, los cuales también serán oportunamente rendidos a la citada Contaduría.

Lotería Nacional

Texto de la renuncia del señor Alejandro Ocampo

Damos a continuación el texto de la renuncia del presidente de la comisión administradora de la Lotería Nacional y la nota del ministro de Relaciones Exteriores y Culto, en la que se le comunica que el P. E. acepta esa dimisión:

"Bs. Aires, noviembre 28 de 1922. —Al Excmo. Sr. Ministro de Relaciones Exteriores y Culto, doctor Tomás A. Le Breton — S|d. — Reiterando las manifestaciones que tuve el agrado de significar al señor Ministro en la última entrevista, elevo mi renuncia del cargo de presidente de la comisión administradora de la Lotería de Beneficencia Nacional para el que fuí honrado por decreto de 26 de noviembre de 1921, rogándole a V. E. se sirva interponer sus buenos oficios ante el Excmo. Sr. Presidente de la Nación, a fin de que se sirva aceptarme la renuncia.

Debo de hacer presente a V. E. que habiéndose ocupado en estos últimos días, parte de la prensa, sobre irregularidades de esta administración, es mi deseo que se me honre haciendo una amplia investigación en la misma.

Con tal motivo, saludo al señor Ministro con toda mi consideración. —(Firmado): Alejandro Ocampo".

"Bs. Aires, noviembre 28 de 1922. —Sr. don Alejandro Ocampo.—De mi consideración: Con referencia al último párrafo de su renuncia de noviembre 24, en que pide una amplia investigación de la administración que usted ha presidido, me complazco en manifestar a usted que este ministerio, reconociendo la dignidad de tal actitud, considera innecesario tomar una medida especial y que la propia comisión administradora, en la que figuran sus dignos compañeros de tarea y los caballeros recientemente nombrados, podrán dar cuantos informes crean necesarios o útiles sobre la marcha de esa institución y los procederes de sus autoridades.

Este Ministerio estima que este procedimiento bastará a los propósitos de usted y a los de la administración.

Soy de usted atto. y S. S.—(Firmado): T. A. Le Breton".

Como se sabe, el señor Ocampo renunció también a la presidencia del Crédito Público Nacional, no siendo aceptada dicha renuncia.

Coronel Martín Hernández

HOY, EN ESTA

Ha fallecido esta tarde el coronel Martín Hernández, ex diputado nacional por Santa Fe y ex intendente de Rosario.

El deceso del señor Hernández ocurrió en esta capital.

Producción de trigo en Australia

Se ha recibido en el Ministerio de Agricultura, una comunicación telegráfica del Instituto Internacional de Agricultura de Roma, haciendo conocer que el último pronóstico hecho por el gobierno de Australia, estima que la producción de trigo alcanzará a 2.550.000 toneladas.

Proyéctase fomentar la colonización agrícola y ganadera

Interesante iniciativa presentada a la Cámara de Diputados por la Asociación Nacional "Egresados de Institutos de Enseñanza Agrícola"

Disposiciones fundamentales del proyecto y las consideraciones que lo fundamentan

Movidos por la necesidad palpable hoy más que nunca de abrir un campo de acción a los diplomados de la Escuela de Enseñanza Agrícola y Facultades de Agronomía que vejetan, los más en diversos puestos públicos, otros en empleos que no tienen ninguna atingencia con los conocimientos adquiridos en los referidos institutos, la Asociación Nacional de Egresados de los Institutos de Enseñanza Agrícola que preside el señor Juan Eutelman, ha sometido a la consideración de la Cámara de Diputados un interesante proyecto de ley tendiente a resolver de una manera práctica el fomento de la colonización y que reportaría a la vez incalculables beneficios a los egresados. Por otra parte, el proyecto contempla también la situación de la ganadería y agricultura de los territorios nacionales que a juicio de los autores de la iniciativa, ganarían mucho en su desenvolvimiento con la introducción en ellos de hombres con vastos conocimientos y capaces de producir la efervescencia necesaria en la colonización agrícola y ganadera.

En las consideraciones previas hechas a modo de prefacio que acompañan al proyecto manifiestan los peticionantes, que si actualmente la masa inmigratoria que viene en su mayoría a poblar nuestros campos, constituye una seria preocupación del gobierno para convenir en la forma de la distribución de sus tierras, no menos importancia debe atribuirse a la formación de colonias agrícolas, ganaderas y granjas primando el cooperativismo, por los egresados de las escuelas agrícolas y facultades de agronomía, que trabajando sobre la base de su conocimiento, contribuirán en el menor tiempo posible al engrandecimiento de los territorios nacionales.

Es necesario facilitar la tierra fiscal — agregan — porque la mayoría de nuestros habitantes y principalmente los de las ciudades o centros industriales, aparte de que no alcanzan a divisar como sería deseable el amplio horizonte de la ciencia agronómica, parecen reconcentrar muy especialmente su pensamiento en los movimientos de la ciudad y en el trabajo de las fábricas, olvidando que en nuestras estancias, granjas, chacras, etc. es donde se encuentra el verdadero bienestar y el progreso y que los hombres de campo son los que contribuyen más eficientemente al engrandecimiento del país.

A pesar de todo, muchos egresados permanecen sin ubicación y otros empleados en las oficinas públicas, los menos en establecimientos rurales y muchos más han abandonado su profesión, empleándose en casas de comercio.

Creemos además — añaden — que el Estado no debe apresurarse por recibir el importe de las rentas de sus tierras, sino tratar de poblarlas en la mejor forma posible.

Por otra parte, primando las facilidades para la adquisición de tierras posiblemente se operaría una descongestión de nuestras Facultades y Colegios Nacionales y se conseguiría que a las escuelas agrícolas concurran no solamente el hijo del agricultor o estanciero, sino jóvenes de nuestras ciudades porque pronto se convencerían si aún no lo están, de que el trabajo de la tierra o el cuidado de los animales no es denigrante para nadie y que tanto una como otra dedicación proporcionan los días más felices de la vida.

Luego agregan:

"Las Escuelas Agrícolas que funcionan diseminadas en el país, absorven sumas de dinero muy elevadas, para su sostenimiento y sin beneficio alguno, puesto que sus agresados después de tantos sacrificios llegan al final de la meta a esa triste realidad de la coronación de nuestras esperanzas sin tener donde poder desplegar sus actividades.

A nuestro país llegan a cada momento enormes masas de inmigrantes que se radican en las tierras fiscales, pero la mayoría de ellos, carecen de conocimientos indispensables para que se efectúe la explotación racional de la tierra, que es lo que necesitamos.

Ante la realidad de las cosas, es entonces de capital importancia, la formación de colonias por profesionales, que serán éstos los verdaderos maestros de esos colonos improvisados.

En el Canadá, por ejemplo, y que esto sirva de demostración, se ha sancionado una Ley de colonización que autoriza al Gobierno a invertir la suma de cinco millones de dólares para la colonización de tierras del Estado.

Creemos firmemente que nosotros también podríamos hacer otro tanto y con beneficios incalculables para el mejor desarrollo de nuestro país, dado que el porcentaje de agresados que estaría en condiciones de explotar los diversos industrias, es muy elevado actualmente.

Por el proyecto de ley, cuya sanción se solicita a la Cámara, se autoriza al P. E. para efectuar las ventas de tierras fiscales con fines de colonización y a adquirir de particulares o expropiarlas para la formación de granjas.

Dispone luego en sus disposiciones principales:

Las tierras que fueran particulades y cuya alquisición se efectúe, podrán ser permutadas en tierras fiscales o expropiadas con fines de utilidad pública.

La expropiación se hará únicamente para la instalación de granjas, por el precio de tasación más un diez por ciento. (10 o|o.)

La cantidad de tierra a expropiarse no podrá ser menor de mil hectáreas en un mismo punto y la superficie de cada granja, de treinta hectáreas ni mayor de setenta.

Una sola persona no podrá adquirir más de un lote en las colonias Agrícolas o de las Granjas y de uno a dos en las colonias Pastoriles.

Los concesionarios de tierras fiscales no abonarán ninguna clase de impuestos que se refieran a la explotación de la tierra, hasta la adquisición del título de propiedad.

Gozarán únicamente de los beneficios de esta ley, los egresados de las escuelas agrícolas y Facultades Agronómicas del país.

Capital.—

En el capítulo referente al Capital se autoriza al P. E. para invertir de rentas generales hasta la cantidad de diez millones de pesos en cumplimiento de la ley.

La venta de los lotes de las colonias agrícolas o granjas formadas en tierras fiscales, serán a un plazo de diez años y la de los lotes pastoriles a doce años, pudiendo estos ser arrendados por un plazo no menor de diez años y con opción a la renovación del contrato.

En los casos de arrendamiento, este no podrá hacerse efectivo hasta el segundo año de la toma de posesión del lote.

Las granjas formadas en tierras adquiridas de particulares serán vendidas, a treinta años de plazo.

El valor total de la tierra, construcciones, animales, semillas e implementos de labranza que el P. E facilite, será abonado en cuotas anuales con un interés del seis por ciento (6 o|o) anual, venciendo la primera, al fin del segundo año de la toma de posesión de la tierra por el interesado, debiendo firmarse las respectivas letras.

Los concesionarios que hubieran efectuado el pago de la tierra, de acuerdo al art. anterior, no podrán enagenarlas antes de los cinco primeros años a contar del pago de la última amortización para tierras fiscales y granjas que se hubieran formado en tierras expropiadas con fines de utilidad pública.

El P. E. podrá aceptar el pago de las cuotas anuales por los concesionarios, en especies y facilitará a los concesionarios de los lotes agrícolas, pastoriles y granjas, sean éstas instaladas en tierras fiscales o no, las semillas animales y útiles de labranza necesarios para la explotación.

En los casos que el concesionario no pueda dar cumplimiento a las obligaciones de pago de las cuotas correspondientes, un miembro de la Comisión de Nacional de Fomento Agropecuario investigará las causas, pudiendo agregar la cuota sin cobrar y por partes iguales a los vencimientos de los años sucesivos, siempre que no fuese la cuota del último año de la concesión, acordandosele en este caso al concesionario un plazo prudencial para su cumplimiento.

Constituidas las sociedades cooperativas el P. E. podrá recabar de ellas el pago de las cuotas adeudadas por sus asociados, siempre que dispongan de los fondos necesarios y no afecta la buena marcha de las sociedades.

Comisión Nacional de Fomento Agropecuario—

Bajo la denominación de Comisión Nacional de Fomento Agropecuario, se crea una comisión que tendrá a su exclusivo cargo la adquisición y enajenación a los egresados de las Escuelas Especiales y prácticas de Agricultura, lo mismo que de las Facultades de Agronomía, de acuerdo a la presente ley y demás objetos expresados en la misma.

La Comisión Nacional de Fomento Agropecuario funcionará bajo la alta inspección del ministro de Agricultura de la Nación, al cual remitirá un informe semestral de sus trabajos.

La Comisión Nacional de Fomento Agropecuario, se compondrá de un presidente, un secretario y dos vocales, que deberán ser técnicos agrónomos, los que durarán en sus funciones indefinidamente, pudiendo ser removidos por el P. E.

Los miembros de la Comisión Nacional y cualquiera sea el cargo que desempeñen recibirán un sobre sueldo que el P. E. fijará.

Requisitos para la adquisición de tierras—

Para optar a la compra de tierra con objeto de colonización o explotación de granja, se requiere:

a) Poseer título otorgado por las Escuelas Agrícolas o Facultades de Agronomía.

b) Poblar y explotar personalmente la tierra.

Presentar una solicitud a la Comisión Nacional de Fomento Agropecuario, adjuntando el diploma respectivo indicando la especialidad a que se dedicará y demás datos que se requieran al respecto.

c). Tener por lo menos veinte y dos años de edad.

Cooperativas—

Los concesionarios están obligados a cooperar mutuamente en las tareas rurales, hasta tanto se constituya una Asociación Cooperativa, debidamente organizada.

La Asociación Cooperativa, se formará por acciones nominales e intransferibles a personas que no adquieran la propiedad de los lotes correspondientes.

La propiedad de las acciones podrán transferirse a terceros sólo en los casos de sucesión hereditaria y hasta no obtener el título definitivo de propiedad y después de escriturarse la tierra con autorización del Directorio de la Cooperativa.

La Sociedad Cooperativa, quedará definitivamente constituída cuando haya reunido un capital no menor de mil pesos por cada lote.

Todo concesionario está obligado a formar parte de la cooperativa hasta la escrituración definitiva por el P. E. del lote que le corresponda.

Los estatutos serán sometidos a la aprobación del P. E. quien podrá introducir las reformas que crea conveniente.

Hasta tanto sea constituída debidamente será dirigida por un concesionario que hará las veces de administrador de la colonia o de la granja.

El puesto de Administrador no será rentado.

El Administrador será elegido por los concesionarios y durará en sus funciones dos años, pudiendo ser destituído en cualquier momento por falta de competencia y dedicación [illegible] lidad.

Puede ser reelegido y [illegible] como árbitro las divergencias [illegible] das entre los concesionarios.

NOTAS POLICIALES

ADQUISICION DE UNIFORMES

La casa comercial Angel Braceras recibió hoy 114.621 pesos moneda nacional en pago de uniformes suministrados a la Policía de la Capital.

HABERES DEL PERSONAL

El Ministerio de Hacienda entregó hoy a la habilitación de la Policía de la Capital la suma de $ 2.082.055 importe de los sueldos del personal por el mes de noviembre.

JIRA DEL JEFE DE POLICIA

El señor jefe de policía en compañía del jefe de la división bomberos, inspector general D. Juan J. Graneros, inspeccionó en la mañana del día de hoy, los destacamentos de bomberos de Flores y Boca. Visitó también las secciones 24a. y 30a.

DESIGNACION

La jefatura ha dispuesto en la fecha que el comisario inspector don Esteban García, pase a reemplazar al comisario inspector don Saúl Quiroga en la cuarta circunscripción, debiendo hacer entrega de la dependencia a su cargo bajo inventario al subcomisario de la misma, don Angel Rivas.

Artes, teatros y cinematografía

En el América

En este teatro en el que actúa un discreto elenco nacional, se hará esta noche el diario programa con "El torbellino sangriento", "A la gran muñeca" y "Ba-ta-clán film".

"Mienten los hombres"

Con el título con que encabezamos estas líneas, título que, como ha de verse, es una afirmación tan rotunda cómo arcaica, se estrenará próximamente en el teatro Buenos Aires, una comedia en tres actos que firma M. E. Escuder.

En el teatro de Verano

En la segunda sección de esta noche, la compañía Panigazzi que actúa en aquél teatro de la calle Pasco, reestrenará la revista cómico lírica y etc., de Romeu y Bibernat "El boliche de don Nicola".

De regreso

En el "Cap Polonio" recientemente llegado de Europa, han vuelto a los patrios lares los autores naciona-

CAMBIOS BANCARIOS DEL DIA — A LA VISTA

BANCOS	Inglat.	Francia	España	Alem.	Suiza	Bélgica	Italia	N. América	Brasil
Nación Argentina	44 3/4	12.15	5.48	6.600	4.53	13.17	17.60	119.—	—
Provincia de Buenos Aires	—	—	—	—	—	—	—	—	—
Londres y Río de la Plata	—	—	—	—	—	—	—	—	—
Británico de la América del Sud	—	—	—	—	—	—	—	—	—
Español del Río de la Plata	44 5/8	12.10	5.44	6.600	4.45	13.10	17.50	118.75	—
Italia y Río de la Plata	44 7/16	11.45	5.46	4.600	4.43	13.20	17.70	120.10	32.500
Londres y Brasil	—	—	—	—	—	—	—	—	—
Londres y Buenos Aires	—	—	—	—	—	—	—	—	—
Italo-Sudamericano	44 3/4	12.10	5.48	7.000	4.51	13.15	17.60	118.80	34.200
Nuevo Italiano	—	—	—	—	—	—	—	—	—
Francés del Río de la Plata	44 7/8	12.18	5.48	7.000	4.53	13.18	17.70	118.50	—
The National City B. of N. York	44 7/8	12.17	5.46	6.700	4.51	13.18	17.65	118.70	33.000
Franc. e Ital. de la Amér. del Sur	44 9/16	11.85	5.45	6.600	4.48	12.77	17.40	119.30	32.200
Anglo-Sudamericano	44 3/4	12.18	5.47	6.750	4.51	13.25	17.60	118.00	33.900
The First National Bank Boston	44 5/8	12.07	5.46	6.700	4.51	13.07	17.60	119.10	33.400
España y América	—	—	—	—	—	—	—	—	—
Argentino Uruguayo	44 11/16	12.22	5.47	7.000	4.52	13.20	17.58	118.70	33.300
Comercial del Azul	44 5/8	11.90	5.45	6.300	4.47	12.70	17.40	118.80	32.200
Galicia y Buenos Aires	44 3/4	12.06	5.46	6.400	4.30	13.08	17.60	119.—	—
De Córdoba	—	—	—	—	—	—	—	—	—
Italo-Belga	44 1/16	12.05	5.47	6.500	4.50	13.05	17.55	119.—	—
Holandés de la América del Sud	44 5/8	12.05	5.50	6.550	4.55	13.—	17.55	118.90	33.700
The Royal Bank of Canadá	—	—	—	—	—	—	—	—	—
American Foreign B. Corporation	—	—	—	—	—	—	—	—	—
Alemán Transatlántico	44 11/16	12.03	5.50	6.600	4.51	13.—	17.63	119.—	34.100
Germánico de la América del Sud	44 11/16	12.03	5.50	6.600	4.51	13.—	17.63	119.—	34.100
The Yokohama Specie Bank. Ltd.	44 3/4	12.15	—	—	—	—	—	119.—	34.000

Lotería Nacional

SORTEO DE HOY

Con 80.000 pesos

26269

Con $ 10.000

25178

Con $ 5.000

46394 31351

Con $ 2.000

3451 10874 23377 [illegible]

Con $ 1.000

33291	29515	17958	[illegible]	[illegible]
11558	5514	25793	[illegible]	[illegible]
24316	32272			

Con $ 500

7259	22615	3934	[illegible]	[illegible]
4767	4653	25749	[illegible]	[illegible]
15444	38225	3551	[illegible]	[illegible]
1501	40546	13435	[illegible]	[illegible]
5546	24568	33644	[illegible]	[illegible]
26832	15563	26313	[illegible]	[illegible]
21103	19432	11147	[illegible]	[illegible]
35291	35095	16547	[illegible]	[illegible]
14143	26651	33377	[illegible]	[illegible]
29803	11515	34758	[illegible]	[illegible]
5570	23446	35359	[illegible]	[illegible]
40031	13594	33031	[illegible]	[illegible]
7781	16377	5058	[illegible]	[illegible]

CON 200 PESOS

39553	3717	29137	[illegible]	[illegible]
9052	33441	23845	[illegible]	[illegible]
28207	30031	23655	[illegible]	[illegible]
11055	2653	3534	[illegible]	[illegible]
8912	7333	27967	[illegible]	[illegible]
34050	19550	29431	[illegible]	[illegible]
1852	23395	6331	[illegible]	[illegible]
10697	11448	6594	[illegible]	[illegible]
11467	31468	13593	[illegible]	[illegible]
21639	9615	23557	[illegible]	[illegible]
28670	12509	7026	[illegible]	[illegible]
18363	5791	6423	[illegible]	[illegible]
33310	23941	34995	[illegible]	[illegible]
37419	15540	22047	[illegible]	[illegible]
40617	27798	7035	[illegible]	[illegible]
7295	2632	12380	[illegible]	[illegible]
29011	12659	13779	[illegible]	[illegible]
34985	23934	29653	[illegible]	[illegible]
23854	27182	35868	[illegible]	[illegible]
30840	10230	22101	[illegible]	[illegible]
32617	33752	22111	[illegible]	[illegible]
29007	21105			

CON 100 PESOS

34492	30866	33391	[illegible]	[illegible]
26371	39967	21361	[illegible]	[illegible]
20924	15240	13696	[illegible]	[illegible]
7132	10039	5130	[illegible]	[illegible]
1426	26844	26434	[illegible]	[illegible]
20721	40022	33415	[illegible]	[illegible]
11489	34811	13941	[illegible]	[illegible]
31560	2077	24489	[illegible]	[illegible]
39796	5532	23712	[illegible]	[illegible]
23897	27011	3949	[illegible]	[illegible]
27104	27774	3654	[illegible]	[illegible]
30569	1141	19447	[illegible]	[illegible]
12029	13072	21203	[illegible]	[illegible]
17238	11476	37916	[illegible]	[illegible]
39375	38540	36866	[illegible]	[illegible]
12692	18093	31013	[illegible]	[illegible]
36561	6135	11537	[illegible]	[illegible]
19061	29066	28294	[illegible]	[illegible]
31751	19726	3168	[illegible]	[illegible]
12554	9150	12353	[illegible]	[illegible]
40776	19066	20091	[illegible]	[illegible]
20082	5390	19531	[illegible]	[illegible]
1390	1578	34149	[illegible]	[illegible]
17772	29593	11760	[illegible]	[illegible]
7623	10607	29330	[illegible]	[illegible]
13710	39344	3796	[illegible]	[illegible]
24117	28372	33777	[illegible]	[illegible]
4329	35598	25692	[illegible]	[illegible]
14962	22504	23796	[illegible]	[illegible]
5650	9400	26162	[illegible]	[illegible]
28974	8004	1374	[illegible]	[illegible]
34977	9685	3454	[illegible]	[illegible]
5677	34160	26691	[illegible]	[illegible]
27487	13082	6051	[illegible]	[illegible]
22736	24917	8644	[illegible]	[illegible]
3675	14740	18255	[illegible]	[illegible]
28287	33596	17397	[illegible]	[illegible]
31109	31742	23450	[illegible]	[illegible]
4791	14229	20103	[illegible]	[illegible]
3541				

1

004 455 253 275 755 [illegible]
090 302 441 549 239 [illegible]
241 350 693 076 970 [illegible]

2

262 753 250 103 681 [illegible]
520 967 093 785 521 [illegible]

3

121 255 921 242 516 [illegible]
064 240 015 139 443 [illegible]

4

900 579 081 070 145 [illegible]
558 906 686 218 845 [illegible]

5

469 575 258 817 161 [illegible]
150 204 449 [illegible]

6

655 386 387 280 940 [illegible]
605 112 445 522 249 [illegible]

7

938 056 986 490 [illegible]
785 543 750 583 [illegible]

8

926 023 265 216 488 [illegible]
232 667 291 225 [illegible]

9

779 263 929 365 004 [illegible]
560 298 958 246 015 [illegible]
350 300 725 831

10
551 430 177 801 800 905
002 404 059 111 325 261
293 375 720 978 812 242
339 809 008 980

11
060 987 623 035 928 735 669
030 279 366 487 954 891 286
556 167 819 448

12
100 494 817 433 736 943 908
088 876 437 122 178 725 421
118 242 634 816 649

13
442 662 374 142 355 450 227
893 742 873 121 798 645 387
714 665 086 448

14
775 123 304 467 145 173 631
778 208 937 393 355 177 563
434 247 437 361 920 418

15
366 103 704 475 225 527 651
067 154 841 124 056 850 094
693 768 947 367

16
580 711 987 553 724 480 070
448 293 058 534 441 910 938
054 839 307 367 904 093

17
250 167 334 577 415 466 623
696 388 033 056 964 503 575
015 575 886 902

18
377 228 796 923 379 780 538
075 826 958 575 174 763 188
430 577 136 024

19
336 112 208 425 477 144 636
550 200 143 271 867 372 351

20
800 605 615 696 718 171 559
660 142 551 925 195 702 996
689 956

21
001 382 629 414 747 032 563
049 777 387 491 765 700 874
931 214 553 770

22
540 671 670 304 169 224 184
705 422 746 395 133 013 787

23
587 590 209 936 855 934 377
582 430 250 405 847 912 736
975 969 900

24
468 494 224 522 223 546 912
553 732 973 869 628 406 800

25
583 282 600 853 988 693 721
990 044 035 461 325 230 340
177 081 944

26
461 367 880 202 941 456 700
389 800 519 612 620 323 954
025 824 544 726 551 816 204

27
247 901 659 450 285 410 074
979 308 070 158 433 141 916
441 468 093 444 525 394 221

28
690 500 087 952 875 334 322
158 433 141 916 820 511 281
161 712 442 198 730 852 861

29
998 259 723 694 839 407 755
086 949 457 834 944 600 353
629 773 038 439 282 749 942

30
706 734 830 545 421 973 299
698 101 814 068 165 779 304
913 250 284 502 267 903 889

31
177 876 221 792 612 799 562
772 688 538 248 916 153 302
614 286 391 102 797 435 949

32
335 103 344 742 905 386 312
389 796 794 694 853 772 688
607 201 563 573 944 713 265

33
027 935 107 060 386 312 506
796 478 787 232 040 547 214
789 184 800

34
481 526 490 170 353 039 598
699 685 590 329 181 830 466
445 052 164 062 416 454 742
661 493 901 009 872 874

35
854 048 343 778 335 039 969
198 527 231 195 423 916 718

36
876 945 981 154 314 848 635
946 748 772 026 782 637 145
900 713 162

37
460 943 664 270 594 916 919
705 795 893 018 047 599 555

38
429 364 650 370 577 835 156
756 078 451 734 294 180 883
119 654 378 245 276

39
755 745 829 718 427 056 963
956 012 882 396 555 186 113

40
692 509 331 648 567 325 538
738 095 730 569 782 126 073
241 959

PRIMERA EDICION

30 DE NOVIEMBRE DE 1922

Una piedra en el camino

El Interventor Nacional en la Universidad del Litoral, doctor Benito Nazar Anchorena, acaba de pronunciar su fallo en el conflicto suscitado por las incidencias conocidas. Apresurémonos a declarar que la sentencia no resuelve el pleito. Ha tenido el juez la precaución de nutrir su pieza de abundante doctrina jurídica, mas, sin discutir su versación a un especialista, nos corresponde afirmar que las razones y las citas a que apela no apoyan los fundamentos de la resolución dictada, por ser ajenas a la índole de la cuestión, a sus derivaciones subsiguientes y al carácter de los hechos. Flotan como argumentos extraños a la materia que pretenden abordar y al problema que intentan resolver.

La autonomía de la Universidad, desde luego, queda herida de muerte. No porque la Universidad haya sido intervenida, sino porque el funcionario encargado de estudiar el conflicto, en vez de considerar en proteger en primer término la propia autonomía, vulnera el principio y niega validez a las resoluciones adoptadas a su amparo, en ejercicio de atribuciones del todo inalienables. Nada decimos, por cierto, de la brusca rectificación que el fallo promueve en la política que implantara el Poder Ejecutivo en las instituciones de altos estudios y que ha caracterizado el sentido fundamental de las reformas introducidas en su régimen, de acuerdo con las modernas orientaciones de esa suerte de pedagogía superior.

Quedan subsistentes las medidas disciplinarias aplicadas por el decano de la Facultad de Medicina a varios estudiantes y se anula el nombramiento de interventor a la misma Facultad hecho por el Consejo Universitario en la persona del doctor Armando G. Antille. He aquí el fallo del comisionado del Poder Ejecutivo. Y si tal ha sido su resolución, ella fija el precedente de que no hay acto alguno de las autoridades de la Casa, realizado con arreglo a su Estatuto, que escape a la revisión o revocatoria de una ingerencia del Gobierno. Entender así la limitación racional de toda autonomía vale tanto como suprimirla, desde que se desconoce su régimen orgánico. Y el Interventor no es nunca un tribunal de apelación, sino un resorte que se mueve en favor de la estabilidad legal del Instituto.

Por otra parte, aun admitiendo en hipótesis la facultad de confirmar o invalidar los actos de la autoridad competente, son de tal naturaleza las medidas dejadas sin efecto, que toda la estructura de la Universidad se resiente y conmueve por el alcance de la resolución interventora. El Instituto que estaba en marcha, sin haber logrado aún, por falta material de tiempo, la sedimentación de su propia existencia, sufre tal sacudida que es difícil vaticinar con optimismo el desarrollo del porvenir tan generosamente descontado por sus iniciadores y a cuyas etapas laboriosas asistía la Nación entera cooperando con su aliento y poniendo toda su fe en la consolidación de una obra que, por ser de cultura, merecía el auspicio incondicional de los grandes impulsos de la civilización argentina.

La sorpresa que habrá sucedido al fallo tendrá suspenso, tal vez, ahora, por la emoción misma del hecho, el criterio público en el ambiente interesado, pero es de temer que éste, ante la reacción inevitable, carezca del dominio necesario para serenar las pasiones en tumulto y se solemnice la gravedad de las circunstancias, complicando la situación sobrevenida. Nos parece que está en juego un interés superior del País, y si la juventud estudiantil posee la noción exacta del momento y es depositaria de la cordura indispensable, no trepidará en dar una prueba acabada y honrosa de su presencia de ánimo: hay que neutralizar con el sedante de la propia superioridad de espíritu el estado de conmoción y desconcierto que suscitará de seguro la noticia del fallo y el conocimiento de su alcance. Sostenemos, en tal sentido, que la juventud estudiantil tiene en sus manos, por la actitud que adopte, la suerte de la Universidad del Litoral. Y si el concepto de la solución que se pretende haber logrado merece una protesta, en estricta norma de justicia, sea ella tan respetuosa como puede ser enérgica, sea ella tan salvadora de la Institución como firme en su propósito. La política disolvente no es política de los cerebros nutridos de ideal, a quienes incumbirá mañana la dirección de los destinos nacionales.

En nombre de esta aspiración se acometió hace cuatro años la reforma universitaria. Su baluarte está hoy en la consecuencia inflexible con la bandera enarbolada. La juventud será su nervio.

La crisis ganadera

El libro rojo de reciente aparición encara el problema ganadero de tan palpitante interés de un modo que hemos de apoyarlo decididamente, consecuentes con nuestra prédica durante las categóricas iniciativas que al respecto tuvo el gobierno del doctor Yrigoyen.

Y a propósito del asunto "La Nación" de hoy borda un comentario que entraña la más absoluta falsedad, cuando da a la intervención del gobierno el aspecto de una novedad. Nadie habrá olvidado la resuelta acción del doctor Yrigoyen en esa cuestión vital para el país, ni las repetidas y eficaces iniciativas de defensa que puso en práctica. Mas; después de haber realizado los remedios inmediatos que reclamaba el mal, fué al Congreso año tras año, proponiendo planes para dar a la aguda crisis soluciones estables y duraderas, y ante la inercia de aquel cuerpo, reiteró sus proyectos puntualizando la necesidad urgente de aprobarlos. Todavía su interés y conocimiento de la cuestión hizo que propusiera a las cámaras una ley de prórroga de la prenda agraria, como defensa de la situación del momento y previendo su gravedad futura como desgraciadamente lo prueban las circunstancias actuales. A pesar de haber sido reiterado en sesiones extraordinarias el mensaje respectivo, el Congreso puso fin a sus sesiones sin despacharlo. Cronológicamente se encontrarán documentadas todas las ideas del gobierno anterior sobre estas materias en el Diario de Sesiones, en forma que acredita todo eso que "La Nación" aparenta ignorar con una mala fe inútil constantemente ejercitada contra los actos del anterior gobierno, como si fuera posible extraviar el criterio del país, con la misma facilidad con que se extravían ciertos juicios perturbados.

Ministro argentino en Austria

El Presidente de la República ha designado para aquel cargo al coronel Bortagaray

El presidente de la República, doctor Alvear, ha ofrecido el cargo de ministro en Viena, vacante por renuncia del doctor Fernando Pérez, al coronel Sr. Martín Bortagaray, quien ayer concurrió a entrevistarse con el primer magistrado para aceptar y agradecer la distinción de que le hizo objeto.

El coronel Bortagaray es un militar distinguido y altamente conceptuado en las filas del ejército, en el que cuenta una brillante foja de servicios.

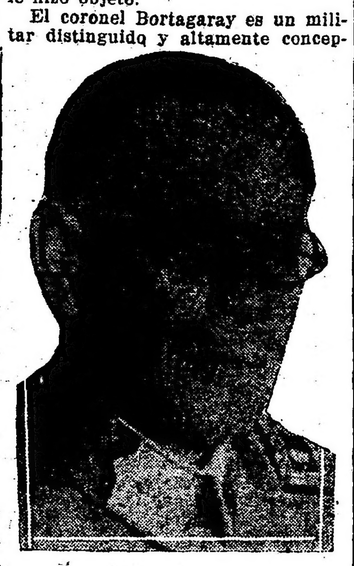

Durante la presidencia del doctor Yrigoyen desempeñó el cargo de jefe del regimiento de granaderos a caballo, habiendo actuado con eficacia y acierto durante los movimientos subversivos que agitaron a la capital federal en 1919.

A mediados del corriente año fué nombrado jefe de policía, cargo en el que desarrolló una acción enérgica y moralizadora hasta el día de su renuncia, presentada en los últimos días de octubre. Su paso por aquella repartición fué de positivos resultados y mereció unánimes elogios.

Dadas sus condiciones de inteligencia, actividad y disciplina, puede asegurarse que su actuación en el cargo que se le ha confiado será de eficaces resultados para las relaciones de los dos países.

Su designación importa un acierto del P. E., y como tal ha de merecer el aplauso de la opinión pública.

Embajadores gratos

Un embajador desprovisto de inútiles credenciales diplomáticas, pero dotado de un raro talento comercial y de un gran espíritu práctico y emprendedor, Mr. Frank D. Munson, ha declarado en un reportaje que le hicieran, al pasar con su barco — el "Panamérica" — por St. Rhomas, que "en ningún momento se presentaron tan buenas oportunidades como ahora para la inversión de capitales extranjeros en los países de Sud América".

La manifestación del que hasta hace pocos días fuera huésped grato de nuestro país, tiene en su simpleza elocuente un agradable significado.

Mr. Munson ha hecho la revelación y ella ha de tener la virtud, en aquel ambiente de febril actividad comercial, de interesar a los hombres de capital y de empresa, para quienes la mayor y más desesperante de las preocupaciones consiste en invertir caudales privados en las mejores condiciones posibles.

En aquel ambiente familiar a Mr. Munson, sus declaraciones han de tener un eco sonoro y múltiple, por lo mismo de ser quien las formula uno de los representantes más ponderados de esos círculos financieros.

No puede medirse aún, por lo reciente del hecho, toda la trascendencia que tendrán las palabras de Mr. Munson, destinadas a llamar la atención de los capitalistas estadounidenses, pero no es aventurado afirmar que ellas han de ser benévolamente acogidas y sopesadas con profundo interés.

Una iniciativa simpática

En La Plata se otorgará un premio a la madre que mejor haya criado a su hijo

Esta tarde tendrá lugar en la sala de primeros auxilios que funciona anexa a la comisaría de la sección 6a., de La Plata, una interesante ceremonia, con motivo de la entrega de un premio, consistente en una artística medalla de oro, que ha sido instituído por la doctora Leonor Martínez Bisso a la madre que más se destaque en la crianza de un hijo, por métodos científicos.

Esta distinción ha correspondido a la señora María Pagado y Strino, vecina de Ringuelet, como consecuencia de las clases de puericultura y conferencias periódicas que acerca de tan útil tema da la doctora Martínez Bisso, secundada por la obstétrica señora Valentina E. L. de Escudero.

El comisario seccional, don Servando J. Petel, que secunda eficazmente los propósitos altruístas de dichas profesionales, ha querido dar a ese acto el significado que encierra, y en tal sentido, secundado por un núcleo de vecinos y personal de empleados a sus órdenes, ofrecerá una recepción social y lunch en los salones del centro social y de fomento "Martín J. Iraola", habiéndose preparado con tal motivo un programa de música selecta, canto, declamación, etc., en el que tomarán parte elementos destacados de la capital bonaerense.

Usarán de la palabra, con tal motivo, la doctora Martínez Bisso y el comisario Petel.

La banda de música de policía, cedida galantemente por el jefe, comandante Algañaraz, amenizará el acto, tomando parte, además, elementos del acreditado conservatorio musical Santa Cecilia y otras instituciones que gentilmente prestan su concurso.

Han sido invitados especialmente el jefe de policía de la provincia y el comisario de la sección 2a., señor Adelio Ortiz, bajo cuyos auspicios fuera fundada la sala de primeros auxilios de Tolosa.

Han prometido asistir numerosas familias, haciendo presente la comisión organizadora que no existiendo invitaciones especiales, pueden concurrir los que así lo deseen.

Excepciones del servicio militar

Nuevas solicitudes

Han solicitado excepción del servicio militar los siguientes ciudadanos de la clase de 1902:

Luis León Elisseerche, Carlos A. Griffanti, Elías Arrieta, Fernando L. Fonteceilli, Ricardo A. Fonticelli, Tulio D. Fazó, Rogelio J. Fontán, Pablo A. Cassone, Antonio E. Rotondo, Manuel R. García, José V. Pasquale, Salvador D. Cardo, Hércules V. Rinoldi, Nuncio Palastro, José Greco, Antonio C. T. Moutoni, Benito García, Antonio Cariolo, Bartolomé F. Dasso, Justo Márquez, Alfredo Descalzo, Eduardo Mabro, Roberto A. Marioni, José D'Espósito, Julio A. Montalbetti, Alfredo Villalba, Manuel V. Vuotto, José F. Vázquez, Benito Todaro, Manuel G. Santos Marinas, Pascual Auliccioni, Vicente N. Stefanini, Domingo Rocca, Santiago J. Scodeller, Isidoro A. Somoza, Guillermo Guillentegui, Francisco García, José García, Adolfo León, Santiago Lombardini, Enrique A. Lives y Francisco B. E. Fournier.

Homenaje Popular al doctor Hipólito Yrigoyen

Adhesiones a la comisión de honor.—Designación de nuevos representantes

La comisión ejecutiva de este homenaje, así como las subcomisiones designadas en distintos puntos del país, prosiguen los trabajos, no dudándose que esta demostración al doctor Yrigoyen asumirá grandes proporciones.

A la comisión de honor, que la componen destacadas personas, se ha adherido el vicegobernador de la provincia de Buenos Aires, doctor Pedro Solanet.

—Ha sido designado único representante en La Plata, el doctor Luis R. Burgos.

También quedaron organizadas las representaciones en Puerto Deseado, San Julián, Santa Cruz y Río Gallegos, las que tendrán a su cargo la organización de los trabajos en ese territorio.

—En estos días saldrá para Mendoza el secretario de actas, Sr. Emiliano Calvento, a fin de proceder a la organización de las tareas relativas a este homenaje, en aquella provincia.

Presupuesto de Obras Públicas

En el Ministerio de Obras Públicas se viene trabajando activamente para dejar listo el presupuesto de ese departamento por el año 1923.

•En el día de ayer, esta tarea había sido terminada, pero una entrevista realizada por la noche entre el ministro de Obras Públicas y su colega de Hacienda, motivó algunas enmiendas al anexo L, por cuya causa, fué necesario rehacer casi todo el presupuesto ya confeccionado.

En este trabajo está ocupado el personal del Ministerio de Obras Públicas, esperándose terminar la tarea en las últimas horas de esta noche para pasar al departamento de Hacienda, mañana mismo, las planillas correspondientes.

Gobernador de Formosa

El gobernador del territorio de Formosa, teniente coronel Guijarro, que ha llegado a la metrópoli en uso de licencia, se entrevistó hoy con el ministro del Interior, a quien informó de la marcha administrativa de la gobernación.

Colegio Don Bosco

Por decreto de la fecha, se acordó incorporación al 3er. año de la Escuela de Comercio Sud, al Colegio Don Bosco de la Capital.

CARNET del VIAJERO

Museos, Bibliotecas y Paseos

MUSEO NACIONAL DE BELLAS ARTES — Arenales 654. — Abierto todos los días, de 9 a 12 y de 13 a 16.30.

MUSEO HISTORICO NACIONAL — Defensa 1600. — Abierto todos los jueves, domingos y días de fiesta, de 13 a 17.

MUSEO MITRE — San Martín 336.— Abierto todos los días, de 13 a 17.

MUSEO AGRICOLA — Santa Fe 9200.

NUEVO MUSEO DE MINERALOGIA Y GEOLOGIA—Malpu 1241. — Abierto al público los días hábiles, de 13 a 17. Los sábados, de 9.20 a 11.30.

MUSEO NAVAL—Florida 801.—Abierto los jueves y domingos, de 13 a 18.

MUSEO ETNOGRAFICO—Viamonte 430. Abierto los martes y viernes, de 13.30 a 16.30.

MUSEO NACIONAL DE HISTORIA NATURAL—Perú 205.—Abierto los lunes y jueves, de 10 a 16.

JARDIN ZOOLOGICO — Las Heras esquina Av. Sarmiento (Plaza Italia). —Abierto todos los días, de 7 a 17.

BIBLIOTECA NACIONAL—Méjico 564. —Abierta todos los días, menos los de fiesta, de 12 a 17 y de 21 a 23.

BIBLIOTECA POPULAR DEL MUNICIPIO — Corrientes 1615. — Abierta todos los días, de 13 a 18.30 y de 21 a 23.

BIBLIOTECA DE LA FACULTAD DE DERECHO Y CIENCIAS SOCIALES— Moreno 350. — Abierto todos los días hábiles, de 9 a 11.30 y de 13 a 15.30 y de 20 a 23.

BIBLIOTECA NACIONAL DE MAESTROS—Rodríguez Peña No. 935.— Abierta al público todos los días, de 8 a 22, (horario continuo). Sábados, de 8 a 12.

BIBLIOTECA DE POLICIA — Moreno esquina Cevallos. — Días hábiles, de 12 a 23 horas.

BIBLIOTECA DEL COLEGIO DE ABOGADOS—Palacio de Justicia, 70. Piso. — Abierta todos los días hábiles (menos los sábados), de 13 a 17.

BIBLIOTECA NACIONAL DE MARINA —Florida 801. — Abierta de 9 a 12.

BIBLIOTECA DE LA FACULTAD DE CIENCIAS ECONOMICAS — Horario: de 8 a 12 y de 15.30 a 23. Sábados, de 8 a 12 y de 15.30 a 19.30.

Espectáculos

TEATROS

COLON. — Sábado 2 de diciembre a las 17.30, gran concierto sinfónico de músicos argentinos, patrocinado por el intendente municipal y organizado por la Asociación Wagneriana. Siendo por invitación, las personas que deseen asistir pueden solicitar entradas en la boletería del Colón en las horas de la tarde.

COLISEO — Compañía lírica italiana dirigida por el maestro Bruno Marí. —Hoy, a las 21: Madame Butterfly.

OPERA — Compañía argentina de comedias Roberto Casaux. Director artístico, Joaquín de Vedia. — Hoy, a las 21.15: Primer Amor; ¿Trabajar?... ¡Nunca!

AVENIDA—Compañía española de operetas y zarzuelas, Empresa, H. Sierra.—Hoy se suspende la función para dar lugar a los ensayos generales de la revista: El Paraíso Perdido.

SAN MARTIN — Compañía de sainetes revistas y comedias de Arata-Simari-Franco. — Hoy, a las 13, a las 21 y a las 23: ¿Dónde Vas que no te Veo? A las 22, estreno: La Novia de mi Hijo.

APOLO — Compañía cómico nacional de César Ratti. — Hoy, a las 18.15 función extraordinaria a beneficio de Pepe Ratti, estreno: ¿Qué Tendré yo en la Mirada? A las 21: Escríbame Una Carta, Señor Cura. A las 22: ¿Qué Tendré yo en la Mirada? A las 23: El Café del Marsellés.

NACIONAL—Compañía nacional de sainetes, comedias y zarzuelas Director P. E. Carcavallo. — Hoy función a beneficio de la Caja de Socorros de la Asociación de Cronistas y Reporters de Turf. A las 18: La Rosa de Hierro. A las 21: Cédulas de San Juan. A las 22: Todo Bicho que Camina va a Parar al Asador. A las 23.15: La Rosa de Hierro y números a cargo de valiosos elementos artísticos de esta Capital.

ARGENTINO—Compañía nacional Florencio Parravicini. — Hoy, a las 21.15: Nido de Amor, Melgarejo.

NUEVO. — Compañía italiana de operetas Stefi Csillac. — Viernes 1o. de diciembre, presentación de la compañía, con la opereta del maestro Lombardo: Il re di Chex Maxim.

SMART PALACE — Corrientes 1283.— Compañía Pagano-Ducasse. — A las 21: Rosas Negras, El Roray de las Ruinas.

LICEO — Compañía nacional de Teatro Selecto, Empresa Gerino Hnos.—Hoy a las 17.30: La Zarza Ardiendo. A las 21: La Brecha.

BUENOS AIRES — Compañía de gran guiñol Rivera-De Rosas.—Hoy, a las 18 y a las 23: Yo lo Arreglo Todo. A las 21: La Paz en Casa. A las 22: Noche de Espanto.

MARCONI. — Gran Compañía Ba-Ta-Clan italiano de A. Tignani. — Hoy, a las 17.45: E'Arrivato L'accordatore. A las 21 y a las 22.15: Venite a Sentire! A las 23.15: Gran acto de variedades.

COMEDIA — Compañía cómica española de la Lamas-León.—Hoy, despedida de la tiple Srta. Mateu y del primer actor Ignacio León. A las 18.15 y a las 23: Sanatorio del Amor. A las 20.45: Es mi Hombre. A las 22: En Sevilla Está el Amor.

VICTORIA — Compañía española de dramas y comedias Concepción Olona. — Hoy, a las 21.15: Función benéfica para los damnificados de la catástrofe de Chile: La Malquerida, Caridad.

MAYO. — Compañía española de operetas, zarzuelas y revistas Salvador Ferrer. — Hoy, a las 18.15: La Verbena de la Paloma. A las 21: La Tierra del Sol, estreno: La Compañía de Jesús, Los Guapos.

AMERICA. — Compañía nacional. — Hoy, a las 18.30 y 21: El Torbellino Sangriento. A las 22: A la Gran Muñeca. A las 23: Batacián Film.

VARIEDADES Y CIRCOS

CASINO — Marpú 336. — Hoy, a las 16, gran matinée para familias. A las 20.45: gran éxito: Los 5 Raimats. El maravilloso perro Poupee, Roginski, Leo and Partner y toda la compañía.

FLORIDA — Galería Güemes — Hoy, a las 21: Helba Muñoz, Teresita Zazá y Fregolini.—La venganza del mandarín, Sangre noble y villana y Agapito presidiario.

PARQUE JAPONES — L. N. Alem y Callao. — Hoy, desde las 20.30, festival de moda: Teatro romano, gran debuto de Tacu, el pierrot misterioso; éxito de Bars; conciertos sinfónicos y otras novedades.

NOTA — Para los Cinematógrafos ver la página de Teatros.

Servicio telegráfico especial para LA EPOCA

(De la United Press, Agencia Havas y nuestros corresponsales)

Se cree que Italia también romperá sus relaciones con Grecia

Lord Curzon censuró enérgicamente al señor Venizelos por no haber tratado de impedir la ejecución de los ex-ministros

Situación del rey Jorge de Grecia

La ejecución de los ex-ministros griegos

LONDRES, noviembre 30. (Especial) — La noticia del fusilamiento de los cinco ex ministros griegos ha causado indignación en toda Europa. Nadie creía que en estos tiempos hubiera un gobierno capaz de asumir la responsabilidad de un crimen semejante.

Según las informaciones aquí recibidas, en Roma es donde la ejecución ha producido una impresión más profunda. Los diarios califican con los términos más enérgicos la horrible tragedia de Atenas. Se cree que el gobierno de Italia tomará una medida similitar a la de la Gran Bretaña.

Si Italia rompiera sus relaciones con Grecia, quizás Francia adoptaría una actitud menos indiferente que la que actualmente tiene. La prensa de París parece dar poca importancia al fusilamiento.

Comunican de Lausana que en algunos círculos se opina que si el señor Venizelos, delegado griego a la conferencia no renuncia, se solidarizará con la conducta del coronel Gonatas, jefe de la revolución y jefe en estos momentos del gabinete de Atenas. A este respecto se recuerda que uno de los ejecutados, el señor Gounaris, era el más grande de los adversarios del señor Venizelos.

PARIS, noviembre 30 (U. Press). —Dice el corresponsal de "Le Matin" en Belgrado, que, según informaciones procedentes de Atenas, el rey Jorge está prisionero en su palacio, a causa de sus esfuerzos para impedir que se llevaran a efecto las ejecuciones. Después de éstas, pidió al comité revolucionario que le permita salir de Grecia.

LONDRES, noviembre 30 (United Press). — Una noticia, no confirmada hasta el momento, recibida de Atenas, dice que los representantes diplomáticos que quedaban, así como también la misión naval inglesa, partieron de esa.

PARIS, noviembre 30 (U. Press). —"Le Petit Journal" publica un telegrama de su corresponsal en Lausana, dando cuenta de que entre los Sres. Venizelos y Lord Curzon se realizó una tempestuosa entrevista, en la cual el ex jefe del Gabinete griego protestó en contra de la ingerencia de Inglaterra en los asuntos internos de Grecia.

Refiriéndose a la misma entrevista, "Le Matin" dice que Lord Curzon reprochó al Sr. Venizelos de no haber intervenido enérgicamente en forma de impedir la ejecución de los ex ministros.

El Sr. Venizelos, precisa "Le Petit Journal", contestó a Lord Curzon declarando que él, personalmente, no aprobaba la ejecución, pero que desaprobaba la intervención británica, por cuanto Grecia no es un dominio británico. Agregó el Sr. Venizelos que el Gabinete británico habría debido intervenir más bien cuando el ex rey Constantino embarcó a Grecia en una empresa desastrosa.

Los sucesos de Irlanda

DUBLIN, noviembre 30. (United Press). — Las tropas del Libre Estado se apoderaron de documentos, de los que se desprende un plan de los republicanos para apoderarse de ochenta miembros del Daily Eireann.

Regreso de Vasconcellos

NUEVA YORK, noviembre 30 (U. Press). — El ministro de Instrucción Pública de Méjico, D. José de Vasconcelos, acompañado por el general Manuel Treviño, jefe del Estado Mayor del ejército mejicano, regresa en el "Panamérica", después de su viaje por Sud América. El Sr. Vasconcelos estudió especialmente las instituciones educacionales sudamericanas y sus métodos, y declárase bien impresionado. Con respecto a la exposición de Río de Janeiro, dijo que era notable.

Información desmentida

WASHINGTON, noviembre 30 (U. Press). — El secretario de Estado, Mr. Hughes, niega oficialmente que su departamento otorgara apoyo especial a la Standar Oil en Oriente. Las indicaciones en este sentido se desprendían, según se dijo, de las declaraciones emitidas anoche en Nueva York por el ex embajador norteamericano en Turquía Mr. Morgenthau.

Sobre la compra de un automóvil

Falsas informaciones

"LA RAZÓN" Y "LA PRENSA"

El gobierno del Dr. Yrigoyen no autorizó tal adquisición

Ya no es la primera vez que "La Razón" acoge, sin mayor examen, toda versión que pudiese menoscabar el gobierno que presidió el doctor Yrigoyen.

Hoy tenemos que señalar un caso de información falsa, en que ha incurrido, al noticiar que la Tesorería Nacional, había abonado 37.000 pesos por un automóvil, adquirido para la policía de la Capital, en virtud de un acuerdo de ministros de la presidencia del doctor Yrigoyen.

En el acuerdo a que se hace referencia, para atender en una parte mínima, las necesidades del servicio de movilidad de la policía, se autorizó a invertir hasta la suma de pesos 200.000 en camiones y otros elementos de transporte. Jamás se pensó en adquirir el automóvil de que habla "La Razón" que no era necesario ni para esa institución, ni para la presidencia.

Es sabido que el garage presidencial, tenía los automóviles necesarios para el servicio de la presidencia y los ministros. El que usaba el doctor Yrigoyen en sus cortos viajes para trasladarse de su domicilio a la Casa de Gobierno, está en excelente estado y es de condiciones inmejorables, lo que hacía innecesario la compra de otro.

La adquisición del automóvil a que "La Razón" se ha referido y que "La Prensa" ha comentado con la bajeza que le es característica, en lo que se refiere al gobierno anterior, ha sido hecha por el actual gobierno del doctor Alvear y como no se tuviese partida para imputar el gasto, se lo incluyó en el acuerdo de ministros del gobierno anterior, destinado a comprar elementos de movilidad de la policía.

El automóvil que usaba el doctor Yrigoyen, que como decimos es excelente, ha sido entregado a empleados de la presidencia sin tener en cuenta su anterior destino y derogando una medida que aquél adoptó y que prohibía el uso y abuso de automóviles por los empleados de la administración sin motivo que lo justificase.

Se inició el escrutinio de las elecciones comunales

En la primera sección ha triunfado el radicalismo por enorme mayoría

Se han computado los votos de 99 urnas

Hoy, poco antes de las 8.40, la junta electoral municipal dió comienzo a la tarea de realizar el escrutinio de las elecciones realizadas el domingo 26 pasado.

Como en la operación del recuento de sobres realizada los días anteriores, se formaron 3 mesas, que fueron presididas por cada uno de los miembros de la junta, doctores Luna, Juárez Celman y Jantus.

Iniciación del escrutinio—

La primera urna que se abrió fué la de la mesa presidida por el doctor Luna, arrojando el primer sobre que se abrió una lista de la Unión Cívica Radical.

Candidatos que presencian el acto—

Varios han sido los candidatos a concejales que concurrieron al recinto del Concejo Deliberante, con el fin de presenciar la tarea del escrutinio, entre ellos los señores Costas, Lavín, Lambruschini y otros.

El público, como en los días anteriores, fué escaso.

La junta delibera—

Poco antes de darse comienzo al escrutinio, la junta electoral se reunió en acuerdo extraordinario con el fin de tomar en consideración una nota que le pasara el apoderado de la Unión Cívica Radical, doctor Vincent, solicitando una reconsideración

La política de La Rioja

El envío del Comisionado

Telegrama del Gobernador señor Rincón

Mira complacido su presencia, que apreciará la perfecta legalidad del proceso electoral

Cuando el Presidente de la Nación doctor Alvear, resolvió enviar un comisionado a La Rioja, atendiendo denuncias que se le hicieran sobre intromisión de empleados nacionales en la política local de aquella provincia, el senador nacional señor Delfor del Valle, dirigió un telegrama al gobernador señor Rincón, noticiándole de la medida adoptada y de su alcance, expresándole que no debía inquietarse por ella, manteniéndose en la misma altura con que presidía el gobierno y que tantos prestigios le había conquistado.

El telegrama del senador del Valle, ha sido contestado por el gobernador de La Rioja con el que más abajo publicamos y de cuyos conceptos surge, evidente, la tranquila seguridad del gobernante, ante las denuncias injustificadas de que se la ha hecho objeto, con motivo del desarrollo del proceso electoral.

He aquí dicho telegrama:

"LA RIOJA, noviembre 29. — Señor senador nacional Delfor del Valle, LA EPOCA. Avda. de Mayo 769. Buenos Aires. — Complázcome en acusar recibo de su atento telegrama de fecha de ayer en el que se sirve apreciar la significación y alcance del decreto del superior gobierno nacional, relativo al envío de un comisionado a esta provincia, para que inspeccione los servicios federales e informe sobre la conducta de los funcionarios nacionales hasta la celebración de las elecciones de gobernador. La medida tan acertada que se ha dignado adoptar el Ejecutivo Nacional ha complacido intimamente al suscripto, ya que ella ofrecerá una ocasión propicia para que el alto representante de la autoridad federal, mediante su permanencia en esta provincia, constate que los procederes de mi gobierno se encuadran con estrictez dentro de los preceptos legales y de tal modo que en las elecciones a realizarse estará ampliamente garantido el derecho de sufragio. Muy agradecido por la atención del distinguido correligionario y amigo, aprovecho la oportunidad para reiterarle las seguridades de mi mayor aprecio. — B. Rincón".

de una medida tomada por aquélla y que oportunamente publicáramos.

La junta mantuvo su resolución anterior.

El representante de la Unión Cívica Radical, enterado, presentó un escrito manteniendo la protesta.

Renuncia de candidatos—

No obstante la promesa que habían hecho los representantes de varios partidos de que presentarían la renuncia de algunos de sus candidatos, hasta la fecha no ha llegado a poder de la junta ninguna renuncia.

El triunfo de la Unión Cívica Radical en la 1a sección—

Una vez más la Unión Cívica Radical se ha impuesto sobre sus adversarios en la 1a. sección, pero esta vez lo ha sido en forma aplastante, pues ha existido una diferencia de 1143 votos sobre su mayor contrincante, que era el partido Socialista.

Damos a continuación un detalle de los votos totales obtenidos por los partidos que participaron en la elección del domingo:

TOTAL OFICIAL DE LA SECCION 1a

Unión Cívica Radical. . .	4026
Partido Socialista. . . .	2883
Concentración Nacional .	568
P. Demócrata Progresista	206
U. C. R Principista. . .	340
Partido Comunista. . . .	235
Partido Salud Pública . .	54
Partido Liberal Georgista	71
Obreros Independientes. .	45

Como puede verse, el triunfo de la Unión Cívica Radical en esta sección ha sido de importancia.

Terminada de escrutar la primera sección, la junta inició la tarea con la segunda sección, llegando a escrutarse 26 mesas, que arrojaron al finalizar la tarea la siguiente cantidad de votos:

Unión Cívica Radical, 1145; Partido Socialista, 1284; Concentración Nacional, 104; P. Demócrata Progresista, 65; Unión Cívica Radical Principista, 192; Partido Comunista, 127; Partido Salud Pública, 47; Partido Liberal Georgista, 14; Obreros Independientes, 14.

Cuando la junta dió por terminadas sus tareas, a las 11.45, después de haberse escrutado 99 mesas, el resultado total era el siguiente:

TOTAL OFICIAL CON 99 URNAS DE LAS SECCIONES 1a. y 2a.

Unión Cívica Radical. . .	5171
Partido Socialista. . . .	4167
Concentración Nacional .	672
P. Demócrata Progresista	271
U. C. Radical Principista	532
Partido Comunista. . . .	361
Partido Salud Pública. .	102
P. Liberal Georgista. . .	85
Obreros Independientes. .	64

Los votos fundados—

Son numerosos los votos fundados que han aparecido durante el desarrollo de la operación del escrutinio.

Los hay de varias clases, hasta en verso, muchos de los cuales son hasta de grueso calibre y otros no dejan de llamar la atención por el buen humor con que están escritos.

Continuación del escrutinio—

Mañana, a las 8, continuará la junta practicando el escrutinio.

Circunscripción 1a.

COMPUTOS PARCIALES

Mesa 1.—Radicales 65, Socialistas 28, Concentracionistas 11.
Mesa 2.—Radicales 55, Socialistas 43, Concentracionistas 4.
Mesa 3.—Radicales 62, Socialistas 43, Concentracionistas 7.
Mesa 4.—Radicales 58, Socialistas 33, Concentracionistas 4.
Mesa 5.—Radicales 59, Socialistas 42, Concentracionistas 8.
Mesa 6.—Radicales 70, Socialistas 33, Concentracionistas 8.
Mesa 7.—Radicales 74, Socialistas 46, Concentracionistas 9.
Mesa 8.—Radicales 75, Socialistas 45, Concentracionistas 7.
Mesa 9.—Radicales 63, Socialistas 24, Concentracionistas 12.
Mesa 10.—Radicales 62, Socialistas 29, Concentracionistas 18.
Mesa 11.—Radicales 63, Socialistas 27, Concentracionistas 24.
Mesa 12.—Radicales 39, Socialistas 36, Concentracionistas 17.
Mesa 13.—Radicales 23, Socialistas 12, Concentracionistas 11.
Mesa 14.—Radicales 61, Socialistas 30, Concentracionistas 19.
Mesa 15.—Radicales 55, Socialistas 51, Concentracionistas 5.
Mesa 16.—Radicales 39, Socialistas 43, Concentracionistas 9.
Mesa 17.—Radicales 56, Socialistas 41, Concentracionistas 8.
Mesa 18.—Radicales 74, Socialistas 62, Concentracionistas 10.
Mesa 19.—Radicales 44, Socialistas 42, Concentracionistas 4.
Mesa 20.—Radicales 67, Socialistas 15, Concentracionistas 16.
Mesa 21.—Radicales 61, Socialistas 30, Concentracionistas 19.
Mesa 22.—Radicales 47, Socialistas 34, Concentracionistas 20.
Mesa 23.—Radicales 55, Socialistas 28, Concentracionistas 17.
Mesa 24.—Radicales 71, Socialistas 53, Concentracionistas 20.
Mesa 25.—Radicales 44, Socialistas 15, Concentracionistas 17.
Mesa 26.—Radicales 60, Socialistas 30, Concentracionistas 14.
Mesa 27.—Radicales 59, Socialistas 24, Concentracionistas 8.
Mesa 28.—Radicales 56, Socialistas 57, Concentracionistas 4.
Mesa 29.—Radicales 38, Socialistas 27, Concentracionistas 4.
Mesa 30.—Radicales 50, Socialistas 28, Concentracionistas 4.
Mesa 31.—Radicales 56, Socialistas 24, Concentracionistas 5.
Mesa 32.—Radicales 63, Socialistas 27, Concentracionistas 5.
Mesa 33.—Radicales 79, Socialistas 32, Concentracionistas 8.
Mesa 34.—Radicales 74, Socialistas 27, Concentracionistas 6.
Mesa 35.—Radicales 63, Socialistas 38, Concentracionistas 14.
Mesa 36.—Radicales 65, Socialistas 34.
Mesa 37.—Radicales 73, Socialistas 25, Concentracionistas 11.
Mesa 38.—Radicales 70, Socialistas 34, Concentracionistas 5.
Mesa 39.—Radicales 62, Socialistas 27, Concentracionistas 12.
Mesa 40.—Radicales 81, Socialistas 27, Concentracionistas 16.
Mesa 41.—Radicales 101, Socialistas 39, Concentracionistas 12.
Mesa 42.—Radicales 71, Socialistas 54, Concentracionistas 8.
Mesa 43.—Radicales 85, Socialistas 35, Concentracionistas 2.
Mesa 44.—Radicales 80, Socialistas 31, Concentracionistas 5.
Mesa 45.—Radicales 77, Socialistas 40, Concentracionistas 5.
Mesa 46.—Radicales 61, Socialistas 32, Concentracionistas 6.
Mesa 47.—Radicales 44, Socialistas 21, Concentracionistas 1.
Mesa 48.—Radicales 85, Socialistas 34, Concentracionistas 2.
Mesa 49.—Radicales 78, Socialistas 22, Concentracionistas 7.
Mesa 50.—Radicales 57, Socialistas 19, Concentracionistas 11.
Mesa 51.—Radicales 43, Socialistas 42, Concentracionistas 2.
Mesa 52.—Radicales 39, Socialistas 48, Concentracionistas 4.
Mesa 53.—Radicales 38, Socialistas 57, Concentracionistas 4.
Mesa 54.—Radicales 41, Socialistas 67, Concentracionistas 5.
Mesa 55.—Radicales 32, Socialistas 57, Concentracionistas 4.
Mesa 56.—Radicales 42, Socialistas 40, Concentracionistas 1.
Mesa 57.—Radicales 38, Socialistas 44, Concentracionistas 8.
Mesa 58.—Radicales 42, Socialistas 56, Concentracionistas 2.
Mesa 59.—Radicales 36, Socialistas 71, Concentracionistas 5.
Mesa 60.—Radicales 37, Socialistas 63, Concentracionistas 7.
Mesa 61.—Radicales 40, Socialistas 66, Concentracionistas 3.
Mesa 62.—Radicales 43, Socialistas 55, Concentracionistas 1.
Mesa 63.—Radicales 22, Socialistas 53, Concentracionistas 4.
Mesa 64.—Radicales 47, Socialistas 66, Concentracionistas 3.
Mesa 65.—Radicales 46, Socialistas 50, Concentracionistas 4.
Mesa 66.—Radicales 20, Socialistas 36, Concentracionistas 4.
Mesa 67.—Radicales 53, Socialistas 36, Concentracionistas 9.
Mesa 68.—Radicales 76, Socialistas 53, Concentracionistas 6.
Mesa 69.—Radicales 25, Socialistas 33, Concentracionistas 2.
Mesa 70.—Radicales 36, Socialistas 54, Concentracionistas 1.
Mesa 71.—Radicales 23, Socialistas 46, Concentracionistas 6.
Mesa 72.—Radicales 40, Socialistas 49, Concentracionistas 2.
Mesa 73.—Radicales 49, Socialistas 63, Concentracionistas 7.

Circunscripción 2a.

CON 26 MESAS

Mesa 74.—Radicales 49, Socialistas 57, Concentracionistas 3.
Mesa 75.—Radicales 38, Socialistas 57, Concentracionistas 1.
Mesa 76.—Radicales 37, Socialistas 46, Concentracionistas 3.
Mesa 77.—Radicales 33, Socialistas 39, Concentracionistas 1.
Mesa 78.—Radicales 49, Socialistas 50, Concentracionistas 6.
Mesa 79.—Radicales 43, Socialistas 55, Concentracionistas 2.
Mesa 80.—Radicales 25, Socialistas 8, Concentracionistas 1.
Mesa 81.—Radicales 67, Socialistas 78, Concentracionistas 7.
Mesa 82.—Radicales 44, Socialistas 45.
Mesa 83.—Radicales 37, Socialistas 61, Concentracionistas 8.
Mesa 84.—Radicales 52, Socialistas 55, Concentracionistas 5.
Mesa 85.—Radicales 40, Socialistas 40, Concentracionistas 4.
Mesa 86.—Radicales 35, Socialistas 48, Concentracionistas 2.
Mesa 87.—Radicales 56, Socialistas 47, Concentracionistas 2.
Mesa 88.—Radicales 48, Socialistas 43, Concentracionistas 4.
Mesa 89.—Radicales 78, Socialistas 54, Concentracionistas 2.
Mesa 90.—Radicales 59, Socialistas 50, Concentracionistas 4.
Mesa 91.—Radicales 19, Socialistas 39.
Mesa 92.—Radicales 29, Socialistas 52, Concentracionistas 3.
Mesa 93.—Radicales 50, Socialistas 50, Concentracionistas 1.
Mesa 94.—Radicales 37, Socialistas 58, Concentracionistas 1.
Mesa 95.—Radicales 52, Socialistas 55, Concentracionistas 5.
Mesa 96.—Radicales 46, Socialistas 64, Concentracionistas 1.
Mesa 97.—Radicales 42, Socialistas 37, Concentracionistas 15.
Mesa 99.—Radicales 40, Socialistas 51, Concentracionistas 9.
Mesa 100.—Radicales 34, Socialistas 45, Concentracionistas 15.

Llegó hoy el paquete "Formosa"

A las 19, entrará el "Principe di Udine"

Poco antes de las 11 horas fondeó hoy en la Dársena Norte, el vapor francés "Formosa", de Burdeos y escalas.

Condujo numerosos pasajeros, correspondencia y carga general.

Según despachos telegráficos recibidos en la agencia, dan cuenta que esta mañana a las 8.30 pasó por Montevideo, sin novedad, el "Principe di Udine".

Este paquete italiano entrará esta tarde en la Dársena Norte, probablemente antes de las 19.

Trae 1.055 pasajeros de cámara y proa.

GUERRA Y MARINA

PLANILLAS SUPLEMENTARIAS

En concepto de diferencias de sueldos, por los meses de abril, mayo, junio y julio últimos, la Intendencia de Guerra retiró hoy del ministerio de Hacienda 6.696 pesos.

—La Tesorería General de la Nación pagó esta tarde a la Intendencia de Marina 2257 pesos moneda nacional, importe de las planillas suplementarias del año en curso.

LIQUIDACION DE GASTOS

La Intendencia de Guerra recibió hoy 50.000 pesos moneda nacional, a cuenta de los gastos del mes de octubre último.

—Para gastos de septiembre, a la Intendencia de Marina le fueron entregados 50.000 pesos.

LICENCIA CONCEDIDA

Por intermedio del Departamento de Guerra se concedió 3 meses de licencia al capitán Sixto Rodríguez Argamedo, quien deberá revistar en la disponibilidad.

TIRADORES OFICIALES

En el Boletín Militar de la fecha se dió a conocer al ejército, la nómina de los tiradores oficiales.

PASE A LA DISPONIBILIDAD

El pase a la disponibilidad del mayor Manuel A. Bermejo, inserto en el Boletín Militar N.o 5872, debe ser de acuerdo con el inciso 1o.

"La Florería mejor presentada,
que llama la atención por la originalidad y buen gusto de sus trabajos modernos.
Cultivos: OLIVOS (F. C. C. A.)
HINTERMEYER
Casa Central: CANGALLO 701, Bs. As.

PERMISO DE MATRIMONIO

El Departamento de Guerra concedió permiso para contraer enlace al capitán Mariano Roberti.

CAMBIOS DE DESTINO

El ministro de Guerra ordenó hoy los siguientes pases:

A la 2a. división de la Dirección General de Administración, el teniente Valerio Dielh; a la Dirección General de Sanidad, el teniente Jorge Quintana Moreno; al Hospital Militar Central, el sargento 1o. Guillermo Ruiz; al 1o. de caballería, el teniente Luis E. Moyano; al 3o. de infantería, el subteniente Carmelo Tinguneili; al 4o. de la misma arma, el sargento Juan A. Defeo; al 7o. de infantería, el sargento 1o. Horacio A. Resio; al regimiento 10 de caballería, el sargento Santiago R. Guillen; al 12 de infantería, el sargento Miguel Basail; al 3o. de artillería, el sargento Juan C. Silvencio; al arsenal San Lorenzo, el teniente Roberto Mutto, y a la 3a. compañía del batallón de arsenales, el sargento Julio A. Luque.

DIRECCION GENERAL DEL PERSONAL

Se hizo saber al ejército que el despacho de la Dirección General del Personal y las secretarías de la 1a. y 2a. división del ejército, se han trasladado al nuevo local de la calle Belgrano núm. 2015.

LOS CONSCRIPTOS DE LA 1a. DIVISION

Los conscriptos de la 1a. división del ejército, en compañía de los jefes y oficiales de los regimientos respectivos, visitaron esta tarde los buques de la armada fondeados en la Dársena A del Puerto Nuevo.

Administración Nacional

Departamento de Higiene—

El habilitado de esta dependencia, retiró hoy del ministerio de Hacienda 20.000 pesos moneda nacional.

De esta suma, 10.000 pesos se destinan a los gastos de octubre y el resto, para refuerzo de la partida de gastos, por los meses de agosto y septiembre últimos.

Comisión de Bellas Artes—

A la Comisión Nacional de Bellas Artes, le fueron entregados en la fecha 4131 pesos moneda nacional, en pago de las planillas suplementarias de junio a septiembre pasados.

Demostración al Sr. Nicolás M. de Urgoiti

Se realizó anoche

Anoche fué servido en el Club Español el banquete en honor del señor Nicolás M. de Urgoiti, director de "La Voz" y "El Sol", de Madrid.

La demostración era ofrecida por los miembros de la colectividad española residente en Buenos Aires y patrocinada por el Club Español, Cámara Oficial Española de Comercio, Banco Español del Río de la Plata, Banco de Galicia y Buenos Aires, Sociedad Española de Beneficencia, Asociación Patriótica Española, Asociación Española de Socorros Mútuos y Centro Catalán.

Poco después de las 21 llegó al Club el Sr. Urgoiti, quien fué recibido por las autoridades del mismo y un núcleo numeroso de socios de la institución.

Ocupaba la cabecera de la mesa ubicada en el salón de fiestas del Club el ministro consejero de la embajada de España, Sr. Alfonso Danvila, quien tenía a su derecha al Sr. Urgoiti y a su izquierda al presidente de la Bolsa de Comercio, doctor Padilla.

Seguían al Sr. Urgoiti el presidente de la Cámara de Comercio Española, Sr. Polledo; cónsul general de España, Sr. Iturralde; presidente del Club Español, Sr. Aranda; presidente de la Asociación Española de Beneficencia, Sr. Larraechea; presidente del Centro Catalán, Sr. Pichot, y los Sres. Eduardo Ortega y Gasset y Julián Urgoiti.

Después del doctor Padilla tomaron asiento el presidente del Banco Español, Sr. Fernández; presidentes de la Institución Cultural Española, del Banco de Galicia y Buenos Aires, de la Asociación Española de Socorros Mutuos, Sr. Maquieira; de la Asociación Patriótica Española, Sr. Ortiz de San Pelayo, etcétera.

Además, fueron comensales los señores:

Antonio Maura y Gamazo, Daniel Murias, Tiburcio Bustinza, Ciriaco Morea, Juan F. Díaz, Antonio Ortuño, Timoteo Balbín, Belarmino Menéndez, Rafael Souto, José López Rosende, Joaquín Herrandis, Manuel López Marín, José y Francisco Ballester, Mariano Ustatiz, Manuel y Ramón Escasany, Francisco García Olano, Marcos Vieytes, Baldomero López, Manuel Quemada, Pío Armesto, Telésforo Díez, Federico Correa, Olegario Córdoba, Angel Braceras, Ramón A'calde, Gorgonio de Miguel, Toribio Sánchez, Antonio Villamil, Roque Cutillas, Domingo Braceras, José Mouriño, Antonio Sotello, Félix Fernández, José Horta, Manuel Sánchez, Francisco Blanco, Eusebio Mendizábal, Jorge A. Echayde, Manuel Alcalde, Fernando García, Angel Gutiérrez, T. Menta, Antonio García Santos, José Golla, Alberto Gutiérrez, José Peña Seisdedos, Enrique Diosdado, Manuel Mieres, Ricardo Baeza, Carlos F. Videla, Diego Medina, Manuel Arnáiz y muchos otros más.

A los postres ofreció la demostración el presidente de la Cámara de Comercio Española, Sr. Polledo, quien pronunció un conceptuoso discurso en el que puso de relieve los méritos del obsequiado.

Luego, el Sr. Urgoiti se puso de pie y agradeció el homenaje en términos que fueron muy aplaudidos por los comensales.

El conflicto de Jujuy

La mayoría legislativa reitera al presidente Dr. Alvear el pedido de intervención nacional

Fundamentos de la solicitud

JUJUY, noviembre 30. — Los nueve diputados de la mayoría legislativa, señores Sarverry, Arroyo, Bárcena, Martínez, Pérez, Lizarraga, Alvarez Prado, Saravia e Inchausty, en atención a los sucesos en la Cámara de Diputados, han dirigido al Presidente de la Nación doctor Alvear, el siguiente telegrama reiterando el pedido de intervención federal:

"Excmo. Sr. Presidente de la República, doctor Marcelo T. de Alvear. Buenos Aires. — Obedeciendo indicaciones del gobernador de la provincia, la minoría de la legislatura ha cumplido la realización del plan que denunciamos al Ministerio del Interior, tendente a eliminar a varios diputados de la mayoría que representamos en la Cámara. Para lograr tal objeto, ha tenido necesidad de incorporar a dos diputados cuyos diplomas estaban a estudio de la comisión de poderes, sin el examen de las actas correspondientes, puesto que estaban en poder de un diputado ausente, y teniendo presos durante cinco días, en el local legislativo, a los diputados Inchausty y Martínez. Este hecho repugnante a la Constitución y a los más elementales principios de moral política, no tiene explicación circunstancial, ni legal en ninguna parte, puesto que la minoría carece de facultades para incorporar a diputados electos con diplomas observados. Hace muchos años, durante el primer gobierno del doctor Ugarte, una minoría incorporó a tres diputados que habían sido declarados cesantes de la Cámara y pretendió erigirse en legislatura, tal cual lo hicieran los diputados que responden al gobernador Córdova. Bastó este hecho denunciado por los diputados de la mayoría, para que el Presidente de la República, que lo era el doctor José Evaristo Uriburu, decretara la inmediata intervención a la provincia de Buenos Aires. El decreto correspondiente llevaba la firma del doctor Joaquín González como ministro del Interior, la que iba acompañada de sus colegas de gabinete Piñero, Civit, Betbeder, Fernández y Ricchieri. Había que garantizar la forma republicana de nuestra Constitución, que es lo que nosotros venimos solicitando, y aquella presidencia no titubeó un instante. Pero hay otro hecho que por lo inaudito pudiera invocarse como suficiente causal para solicitar del Poder Federal, su inmediata intervención, y es la resolución de esa minoría, de declarar cesantes a cinco diputados por simples votaciones, sin dictamen de comisión y sin permitirles a los interesados el legítimo derecho de defensa.

V. E. se habrá dado cuenta de la enormidad consumada por la minoría que vendría a sentar un precedente funesto en el país, si por la misma magnitud del atropello a los fueros legislativos, al reglamento de la Cámara, a la constitución de la provincia, a la dignidad de la legislatura, y por el buen nombre de su gobierno, V. E. no estuviera obligado a intervenir, como otra vez lo solicitamos, en este conflicto de poderes para hacer respetar las prerrogativas constitucionales de la mayoría y garantir la forma republicana de gobierno. Hemos agotado, dentro de nuestro medio, todos los recursos imaginables para obtener una reparación a los ultrajes inferidos, pero nuestros esfuerzos han resultado infructuosos; y ni el Superior Tribunal de Justicia, ni el Juzgado Federal han provisto nuestro requerimiento, pero ni siquiera se han preocupado como se merecía de estos desafueros que tienen la unánime sanción condenatoria de toda la prensa del país, y de todos los partidos políticos locales. Basta analizar la magnitud de la subversión y de los daños causados, para comprender que el gobierno de Jujuy, absorbido de sus logrerías y estrechado por su propia incapacidad, no se levantará nunca por sí mismo a los planos superiores del reconocimiento de error ni prestigiará la reacción que no concibe sino bajo los auspicios de la autoridad moral y del ejercicio legal de las instituciones. La reparación debe ser necesariamente fundamental en sus caracteres y radical en sus procedimientos. Sólo así responderá a la razón que le impone al concepto irreductible con que la hemos solicitado, y a las esperanzas supremas del pueblo jujeño. De otra manera, la gran obra realizada por el Partido Radical, al que nos hacemos un honor en pertenecer, degeneraría lamentablemente, rehusando al país el homenaje y el tributo que le es debido, sembrando de nuevo los horizontes que hasta hace poco contemplábamos repleto de promesas, porque entonces ya no habría que esperar otra acción regeneradora que la de los designios prevalentes. Todos los derechos y libertades serían ilusorios y contingentes, mientras no estén asegurados por la autoridad de la Nación, por el ejercicio de las instituciones y por el legítimo funcionamiento del gobierno local. V. E. que llegó a la primera magistratura de la República mediante el más colosal y brillante esfuerzo que realizara la Unión Cívica Radical, no puede olvidar que mientras haya en el país una perversión que corregir, un atentado que castigar, una provincia que libertar de la opresión del absolutismo, no se habrá cumplido los designios que motivaron la convocatoria de aquella incontrastable fuerza de opinión que nació precisamente para cuadrarse frente a todos los improperios reiterando nuestro anterior pedido de intervención a esta provincia, a objeto de los artículos 5o. y 6o. de la Constitución Nacional.

Saludamos a V. E. con nuestra mayor consideración. — Desiderio Sarverry, presidente; Primitivo Pérez, vicepresidente; Antonio F. Martínez, Justo B. Inchausty, Pablo Arroyo, Teodoro Saravia, Carlos Bárcena, Abelardo Alvarez Prado y Francisco Lizarraga".

Comité Nacional de ayuda a Rusia

El Comité Nacional que preside D. Pedro Christophersen, celebró sesión plenaria a fin de resolver diversos asuntos relacionados con la campaña iniciada en favor de las poblaciones menesterosas de Rusia.

De acuerdo con una resolución anterior, los fondos obtenidos por la colecta escolar serán destinados a la creación de cocinas que funcionarán en la zona del hambre con intervención de la Unión Internacional de S. a los Niños, con sede en Ginebra, y que trabaja activamente en Rusia, Turquía, Serbia y Bulgaria, realizando una admirable labor de auxilios a millares de niños, a quienes alimenta y presta asistencia médica indispensable.

Descendió en Los Tamarindos la escuadrilla aérea a las órdenes del teniente Parravicini

MENDOZA, noviembre 30. — En este momento, las 9, aterrizó en el campo de Los Tamarindos, la escuadrilla de aeroplanos, que salió de El Palomar en viaje de instrucción y que comanda el teniente Parravicini Domira.

MENDOZA, noviembre 30. — Llegaron solamente tres aeroplanos de los cinco que componían la flotilla que salió de El Palomar.

El trayecto recorrido en la última etapa es el siguiente: San Luis 7.15, La Paz 8, Santa Rosa 8.30, Junín 8.40, San Martín 8.43, Palmira 8.45 y Mendoza 9 horas.

El "Cap Polonio"

SUS CRUCEROS AL SUD

El entusiasmo que despertó desde el primer momento en nuestra distinguida sociedad los cruceros que efectuará el Cap Polonio, crece a medida que se aproximan las fechas de salidas. La lista que publicamos a continuación de las señoras y señoritas que hasta este momento han retenido pasaje, da una idea del éxito obtenido.

Señoras: María Salomé Guerrico de Lamarca, María Esther Pradere de Mihura, Florencia Torquist de Castex, Josefa Anchorena de Madariaga, Enriqueta Basavilbaso de Catelín, Carmen Díaz Vélez de Alvarez de Toledo, María Urquiza de Blaquier, Justa Urquiza de Campos, Magdalena Murga de Peña, Marta Leloir de Udaondo, Elvira Santamarina de Alvear, Teresa Urquiza de Sáenz Valiente, Lucrecia Guerrico de Ramos Mejía, Ernestina Bustos Morón de Mantilla, Esther Racedo de Calderón, Rosa Amelia Barrenechea de Campos Urquiza, Ernestina Guerrico de Carballido, Celina Pradere de Lagos, Adela Ayerza de Agote, María Luisa Martínez de Leloir, Josefina Lavalle Cobo de Quirno, Sara Torquist de Shaw, Sara Rosa de Lamas, Eugenia Domecq García de Forn, Rebeca del Carril de Arnolds, Sara Salaberry de Gorostarzu, Amelia Amespil de Meyer Pellegrini, Ricarda Llosa de Lacroze, Isabel Livingston de Pasman, Petrona Velar de González Bonorino, Leonor Almanza de Devoto, Carmen Christophersen de Dodero, Clara Figueroa Alcorta de Tobal, Laura Carlés de Guerrico, Elena Basavilbaso de Salas, Otilia L. de Lagleyze, Ilve Fernández Blanco de Jurado, María M. de Zimmermann Saavedra, Jovita Gómez Pombo de Oyuela, María J. R. de Reynoso Cabral, María Elena Guevara de Guerrico, María H. de Schoo Lastra, Sofía Moss de Rodríguez Saráchaga, Mercedes A. de de la Serna, Edelmira Quintana de Vasallo, Josefina Duffy de Rodríguez, Matilde Beazley de Kelsey, Josefina Seré de Ahumada, María Luisa Alvarez de Toledo de Broggi, Eloisa Ovejero Urquiza de Berisso, Clotilde Blaye de Bosch, Laura Holemberg de Brecht, Luisa S. de Dietrich, Adela Raggio de Setún, Matutita González de Solá, Esther L. de Paunero, Sara Randle de Maglione, Emilia P. de Caballero, María Luisa Pratt de Luitt, Antonia L. de Fitte, Angélica Palacios de Bercetche, Nélida Merlo de Sáenz, María C. de Gibelli, Carmen Jove de Prins, Delia Mirelles de Rocca, Amelia S. de Lazos, Edelmira Viton de Soriano, Teresa Villanueva de Tiscornia, Amelia Underwood de Mackinley, Rosario Z. de Zambrini, Clara M. de Laferrenge, Carmen González Catan de Pérez, Carolina D. de Durignac, Emilia H. de Forn, Emilia Walls de Tissone, María S. de Escudero, Herminia L. de Mosquera, María Eugenia Sousa Martínez de Recondo, Lola V. de Del Valle, Celina C. de Romaguera, Ascensión S. de Torres, Isabel C. B. de Bonomi, Isabel M. de Pereyra, Herminia C. de Baldasarre, Ana T. de Brickman, Dolores C. de Barthe, Ignacia Anzorena de Schuchard, Juana C. de Torello, Angela B. de Sere, Ignacia Otero de Hernández, María Felisa B. de Bollini, María Uballes de Recondo, Petrona González V. de la De Delfino, Pilar Arteaga de Hoffmann, Condesa Elsa de Blucher, Araceli García Rams de Sánchez Díaz, Zulema Olaso de Candia, Eloisa B. de Salazar, Esther Oyhenarte de Penelas, Petrona B. de Albarracín, Julia Cayol de Rivadavia, Regina Gaona de Oneto, Carlota Maderna de Corti, Paula L. de Hartmann, Sara I. de Hidalgo, Leonor T. de Mon, María Villafañe de Bartes, Adela P. de Watson, Carolina Torres de Otero Capdevila, Josefa L. de Ortiz, María P. de Sarraciño, Marta Lamas de Schuchard, Antonia A. de Reynaud, Frida M. de Welzand, Zelmira Dufaur de López Navia, Joaquina C. de Muriel, Anita Homan de Llamazares, Natividad C. de Albornoz, María Wester de Bibbini, María C. de Basavilvaso, Isabel O'Neill de Galloway, Enriqueta A. de Heuser, Amelia B. de Galiano, María G. de Schaw, Elsa F. de Piñeiro, María de la Serna de Maurice, Rosa A. de Montedonico, Margarita C. de Rivas.

Señoritas: María Salomé y Albertina Lamarca, Susana Blaquier, Adela Peña, Mercedes Guiraldez, María Alvarez de Toledo, Matilde Díaz Vélez, Angélica y Rosa Urquiza, Elsa Schaw, María Luisa Leloir, Isolina Lagos, Elvira y Elena Albarracín, Elena y Rosa Blaquier, Justa Haydee y María Cristina Campos Urquiza, María Josefa y María Carmen Madariaga, María Guillermina Lacroze, Sara y Beatriz Bibiloni, Mercedes Madariaga, Sara y María Alcobendas, Rosa Amalia y María Rosa Campos Urquiza, Josefina Quirno Lavalle, Isolina Lagos Mármol, María Elena Torres, Julia y Elba Meyer Pellegrini, Sara Uballes, Emma Benítez Basavilbaso, Elena y Mercedes de la Serna, María Zimmermann, Amelia y Marta Lagos, Enriqueta y Angélica Bidau, Susana Delfino, Sara Méndez Delfino, Rosa Sánchez Díaz, Elisa Montero, Dora Burgos, Elvira y Victoria Tamborini, Fernando Godoy, Dora y Esther Rivero, Isabel Hayn, Julia Istueta, Zaida Sánchez Díaz, Magdalena y Elena Bleyle, Sara Tobal, Helena y Adelina Sánchez Díaz, María Mercedes Rodríguez, Ketty Doynen, Elena Edelira y Emilia Barthe, Cristina Deppert, Celia y Marta Spraggon, María Fredier, Lola y Julia Aloise, María Carlota Corti Maderna, Georgina Sosa Díaz, Julia Elena Rivadavia, Carmen Caballero, Rosa Elisa Finochieto, Noemí Maurice, Isabel Lacau, Paulina Ruiz, Otilia y María Cristina Lagleize, Emma Romagosa, María Ercilia e Irma Viera, Josefina Iturralde, Margarita Elena Hirch, María Rosa y Rita Arias, Elvira y Amelia [illegible]zar, Lily Mattinson, Elena y [illegible] Araya, María Justina Larralde, [illegible]tilde Imaz, Julia Sáenz Rosas, [illegible] y Albertina Carlés, Amalia y [illegible] Gil, Beatriz y Graciela [illegible]bel Torello, Corina Duffy, [illegible] e Ignacia Kelsey, Ana Barthe, [illegible]ría Luisa Cautere, Sara y María [illegible]tina Benedit, Inés e Irma W[illegible], María Cristina Gaona, Esther [illegible]ría Isabel Calderón, Alejandrina [illegible]zarro, María Magdalena y [illegible] Errecaborde, María Luisa y [illegible] Lacau, María Teresa y Ana [illegible]ro, María Esther Gómez Pombo.

La salud del Dr. Mora y Araujo

Ha desaparecido la gravedad de su [illegible]

En el Ministerio de Relaciones Exteriores se ha recibido un telegrama del Brasil, firmado por el primer secretario de la legación argentina en aquel país, anunciando que la salud de nuestro ministro en Río, doctor Antonio Mora y Araujo, mejora rápidamente, habiendo desaparecido la gravedad del distinguido diplomático.

Firma presidencial

Decretos de nombramientos

El Presidente de la República firmó esta tarde los siguientes decretos y mensajes:

HACIENDA

Nombrando guarda almacén a Nicolás C. Aquino; cobrador del primer grupo, sección [illegible] circunscripción 4a. de Contribuyentes a Jaime Fernández; interventor y vista de la [illegible] de Rentas de Santa Cruz a F. Giojello; ayudante [illegible] la Aduana a Abel Paredes [illegible] mensajes por créditos [illegible]r os; varias causas fiscales y [illegible] de pago.

INSTRUCCION PUBLICA

Aceptando la renuncia [illegible] gado de registro y archivo [illegible] seo Histórico a José V. [illegible] la de profesora de la escuela [illegible] de Cruz del Eje, Amalia [illegible]

INTERIOR

Nombrando en la gobernación de Santa Cruz: comisario de [illegible] Alfredo C. Leguizamón; [illegible] rio de policía a Julián P. [illegible] oficial de policía del Chaco [illegible] do Rozés.

JUSTICIA

Varias órdenes de pago.

Las elecciones presidenciales en el Uruguay

Departamentos	Cómo ha aumentado el Partido Nacional sus votos en las tres elecciones anteriores: 1916 voto secreto	1917 voto secreto	1919 voto secreto	Resultados definitivos de la elección de 1920 (voto público): Nacionalistas	Colorados	Resultado de la elección del domingo (voto secreto): Nacionalistas	Colorados
Cerro Largo	3.846	3.500	4.765	5.598	3.082	6.600	3.800
San José	3.815	2.412	4.550	4.238	3.936	6.300	3.100
Florida	4.431	3.873	4.857	5.452	3.504	7.320	5.030
Treinta y Tres	2.560	1.863	3.568	3.591	1.820	4.524	3.413
Durazno	3.189	2.547	4.188	4.742	3.475	5.735	4.508
Minas	4.156	2.819	5.544	5.910	4.870	7.003	6.829
Colonia	3.201	2.678	5.357	4.869	4.133	7.441	5.862
Tacuarembó	3.231	2.492	4.264	4.629	3.968	5.436	5.087
Flores	1.469	1.132	1.500	1.501	1.244	2.204	1.517
Paysandú	2.319	1.741	2.400	2.980	2.886	1.889	3.469
Rocha	2.692	2.500	3.282	3.518	3.573	4.401	4.546
Río Negro	1.568	1.337	2.150	1.535	1.660	1.899	2.020
Soriano	2.476	2.090	3.381	3.667	4.008	5.059	5.149
Salto	2.098	1.250	3.000	3.443	4.098	3.911	5.129
Rivera	2.500	1.544	2.462	2.756	3.517	3.643	5.061
Artigas	764	654	1.200	1.491	2.332	1.873	3.196
Maldonado	1.996	1.600	2.473	2.554	4.425	3.037	5.509
Canelones	5.953	4.400	8.135	7.495	9.215	10.193	11.899
Montevideo	15.758	15.500	17.903	15.525	29.431	27.745	37.970
Totales	67.002	56.027	85.030	85.402	93.176	116.193	124.588

Las cifras correspondientes a la elección del domingo han sido suministradas al corresponsal de LA EPOCA, por la secretaría de la Presidencia. No obstante, los nacionalistas manifiestan que no se pueden tomar como definitivas y que recién el domingo podrán conocerse con exactitud. Por lo demás, agregan, que se les eliminan 1.293 votos de Paysandú, más de 500 en Cerro Largo y en Minas y se ignora el resultado de Treinta y Tres.

FERROCARRILES DEL ESTADO

La línea férrea de Metán a Avia-Terai

Capacidad económica de la zona que atraviesa

La línea férrea que construye actualmente la Administración de los Ferrocarriles del Estado desde Metán al Este, para empalmar en Avia Teraí con la línea que sale de Barranqueras, atraviesa una rica zona, de grandes recursos para el desarrollo de una próspera industria agrícola-ganadera.

Al reiniciar las obras, en el corriente año, la Administración de los Ferrocarriles del Estado juzgó oportuno efectuar algunas modificaciones en el trazado, desde "El Tunal"; punto al cual llegaban ya los rieles.

De acuerdo con las conclusiones de un meditado estudio se varió el trazado primitivo, que seguía por terreno adyacente a la margen derecha del río Pasaje. El trazado actual cruza el río Pasaje frente a "El Tunal", sigue por su margen izquierda descendiendo hasta "Macapillo Nuevo" donde cambia hacia el Este, dirigiéndose en línea recta hacia Avia Teraí.

El río Pasaje divide la zona en dos partes perfectamente definidas; la adyacente a su margen izquierda, que es la que cruza el trazado actual, es una llanura ligeramente inclinada hacia el S. E. con una pendiente aproximada del dos por mil, lo que permite llevar el agua a unas ocho o diez leguas. La costa es baja, de gran playa desde el Arenal hacia el Sur, lo que facilita el riego. De Arenal al Norte y como a quinientos metros de la costa, se levanta una barranca que en algunas partes alcanza a cinco metros, pudiendo, sin embargo, pasar las acequias de riego por algunos trechos bajos.

La zona adyacente a la margen derecha que cruzaba el trazado desechado, es ondulada, presentando lomadas constituídas por cantos rodados y areniscas cuya altura va disminuyendo a medida que se aproxima al río. Esta margen es en general barrancosa, llegando a tener en algunas partes hasta cuatro metros.

Si bien es cierto que el trazado que actualmente lleva la construcción es mayor en unos treinta kilómetros al otro trazado, esto no puede influir mayormente en el recorrido general y bien lo justifica la zona que atraviesa. La línea cruzará terrenos de mayor valor, donde la propiedad se encuentra más dividida, poblada y cultivada, siendo la zona más susceptible de riego. Además atraviesa una región que cuenta con algunos establecimientos importantes entre los que se destacan el denominado "San Jorge", donde se han invertido, recientemente, en mejoras, más de un millón y medio de pesos; el denominado "Carreta"; el "Quebrachal", "Macapillo Nuevo" y otros muy poblados de hacienda y con obras de riego.

La línea atravesará, igualmente una extensa zona de campos fiscales cuya colonización podrá hacerse con éxito y provecho, pues son muy fértiles.

Tomamos de un informe que recientemente ha elevado uno de los técnicos de la repartición a la Administración de los Ferrocarriles del Estado, los siguientes datos, muy interesantes, sobre la capacidad económica de la zona que atravesará la línea mencionada.

Las tierras son de inestimable valor agrícola en ambas márgenes del río Pasaje y la mejor prueba de ello es la frondosa vegetación que presenta en la actualidad, después de ocho meses de seca. En la excavación de algunos pozos se ha encontrado hasta cuatro metros de tierra vegetal. En general el terreno es ricamente humífero conteniendo algo de arena en la superficie que va disminuyendo a medida que se interna en el Chaco y desaparece como a las diez leguas.

Las tierras de esta región son muy superiores a las del Chaco sobre todo las inmediatas al río, capaces de producir, con riego, toda clase de cultivos.

Las lluvias se producen desde fines de diciembre hasta principios de [illegible]. En el resto del año es muy raro un día nublado o de lluvia, [illegible] precipitación media anual de [illegible] cientos veintisiete milímetros.

El único curso de agua permanente que atraviesa esta región es el [illegible] Pasaje, que lleva en "El Tunal" en estiaje entre cuarenta y cinco y [illegible] te metros cúbicos, con una [illegible] de uno a un metro, treinta [illegible] tros por segundo. Este caudal y [illegible] cidad va disminuyendo a medida que el río avanza, por lo que pierde por infiltración y evaporación y por el consumo para riego. En época de crecientes ocupa todo el valle y la corriente adquiere gran impetuosidad arrastrando un volumen considerable de árboles, ramas, piedras, etc. Este valle tiene un ancho de trescientos a mil metros, desbordando muchas veces desde "Puertito" hacia el Sud [illegible] San Miguel, el río ha convertido en bañados una zona de más de [illegible] kilómetros de ancho.

Paralelamente a las costas y hasta las dos y media leguas se encuentra agua dulce de primera napa, y hasta las seis leguas al Este es ligeramente salada. En general el agua que se presenta más adelante sólo puede beber la la hacienda. Sin embargo, en "Puesto San Martín", situado a [illegible] diez leguas del río, se ha encontrado agua dulce, aunque escasa, de primera napa a los treinta y cinco metros. The Artesian Wells Exploration [illegible] ha encontrado agua dulce excelente y abundante en numerosas perforaciones a cincuenta metros, más o menos de profundidad.

En la actualidad no hay industrias en la región, pero varios pobladores de la costa del río Pasaje tienen proyectado la instalación de molinos harineros, peladoras de arroz, extractos de tanino, curtiembres, aserraderos, etc. Además es lógico suponer que llegando el ferrocarril aumentará la producción y población, y se instalarán nuevas industrias.

La poca extensión de los terrenos sembrados se debe a la carencia absoluta de medios de transporte y mercados de consumo. Esta zona tiene un gran poder de producción y muy especialmente de caña [illegible] arroz, café, azafrán, algodón, [illegible] maíz, alfalfa, caña de azúcar y [illegible]tales. El trigo ha llegado a [illegible] hasta dos cosechas en el año.

En general, la región se encuentra cubierta de monte y a medida que se avanza hacia el Chaco [illegible] tura y corpulencia de los árboles [illegible] mayor. Hacia el S. E. del río Pasaje abunda el quebracho más que en el resto de la zona. Los bosques [illegible] formados por quebracho colorado y blanco, algarrobos, especialmente [illegible] gres, brea, cebil, mistol, guayacán [illegible] quisataco, escayanta y otros.

Toda la hacienda de la región es criolla, habiéndose, sin embargo, [illegible]cho ensayos de mestización con [illegible] re ord, con buenos resultados. [illegible] zona Este del río y Sur de "Arenal" es libre de garrapata, abundando la siguiente forrajes naturales: [illegible] yuyo (alfalfa silvestre), pasto [illegible]po, gramilla, cola de zorro [illegible] (pasto alto, algo duro, de gran [illegible] que es muy apreciado porque [illegible] la hacienda en tiempos de [illegible] da sequía, moco-moco, aybé [illegible] y fibra excelente para tejidos, [illegible] razanillo, tusca y otros. La [illegible] se produce con exuberancia [illegible]dinaria. Pueden mantenerse en [illegible] anormales, unas ochocientas [illegible] por legua cuadrada. Los mercados para hacienda son: Galpón, [illegible] Salta y Tucumán, exportándose [illegible] "El Tunal".

Las obras de construcción de la línea férrea, que se realizan a partir de "El Tunal", se prosiguen regularmente. El desbosque está terminado en una extensión de [illegible] kilómetros y en ejecución en [illegible] metros. El movimiento de tierra terminado comprende 13 kilómetros [illegible] 30 el que está en ejecución.

Recientemente fué terminado sobre el río Pasaje, el puente [illegible] metros de luz por [illegible]

...ramente fué cons- ... Este ... provincias ... Estero y el ... Chaco, facilitando ... su producción ... terminal en ... sobre el Paraná, esas ... comunicación rápi ... Buenos Aires y el ... que significará abarata-

miento de fletes para su producción y ventajas para recibir mercaderías y maquinaria industrial.

Otra ventaja, no pequeña, es la que significará para el aprovechamiento y colonización de grandes extensiones de tierras fiscales.

En una extensión de 210 kilómetros — 50 en Salta, 120 en Santiago del Estero y 40 en el Chaco — la línea atravesará campos de propiedad del Estado, hoy casi desiertos por falta de vías de comunicación.

NOTAS POLICIALES

INCENDIADO UN GARAGE, PERECIENDO UN ANCIANO ENTRE LAS LLAMAS

En el interior del negocio fué hallado un menor maniatado, el cual fué puesto fuera de peligro

Arriba: El garage. — Abajo: Los automóviles salvados

En el garage de la calle Gaona 716, propiedad de Pedro Depaoli y Simón Nahuelquí, se declaró un incendio esta madrugada, pereciendo entre las llamas un anciano que ocupaba, cedida gratuitamente por los propietarios, una pieza.

Aproximadamente a las 5.32 horas se declaró el fuego, siendo advertido el siniestro por los vecinos, quienes se apresuraron a comunicar el hecho a los bomberos.

Breves instantes después acudía una dotación del cuartel central al mando del coronel Graneros, iniciando el ataque contra el fuego con dos líneas de mangueras.

Derribada la puerta que da acceso al garage, penetraron dentro del local varios bomberos, hallando en el patio a un joven de 16 años de edad, quien profería agudos gritos en demanda de auxilio, resultando ser el lava coches José Varela.

Puesto el mencionado joven fuera de peligro, declaró que a las 4.30 horas penetró al negocio por una ventana, como solía hacer de costumbre, para entregarse a sus tareas, y vió que un individuo abrió un surtidor de nafta del garage e inició el fuego.

Al ser advertido el menor por el sujeto en cuestión, lo aprehendió, atándolo en esa forma a fin de que pereciera en el siniestro.

Siguiendo las declaraciones, dijo el menor que en una habitación se hospedaba el anciano Natalio López, argentino, de 84 años de edad. Cuando fueron a recogerlo los bomberos Natalio López se encontraba carbonizado.

Fueron salvados del siniestro seis automóviles y otros accesorios.

La policía de la sección 13a. ha establecido que el garage era clandestino, existiendo pendiente entre los patrones y los obreros un conflicto, a raíz del cual, sin duda, estos últimos han incendiado intencionalmente el taller.

Las pérdidas se calculan en pesos 15.000, siendo el capital en giro pesos 38.000.

La policía de la sección 13a. practica diligencias a fin de aprehender al individuo cuya filiación suministró el menor.

Interviene en el sumario el juez doctor Luna Olmos.

Los dos autores del crimen de la calle 25 de Mayo, fueron detenidos en Rosario

Se les secuestró parte de los efectos robados

Mañana llegarán a esta Capital

Brach fué detenido esta mañana en la zona portuaria de Rosario

La impunidad en que amenazaba quedar el horrendo suceso de la calle 25 de Mayo, ha sido desbaratada oportunamente, merced a la acción rápida de la policía, tendente a individualizar a los autores del hecho y aprehenderlos, tarea que se presentó desde el primer momento con tales dificultades que hacían poco menos que imposible su éxito.

Perduran aun en el público los detalles del brutal atentado ocurrido el 22 del corriente mes en el negocio de la calle 25 de Mayo 522, donde fueron encontrados asesinado Abraham Raines y moribundo Max Lerman.

Los tanteos preliminares para encauzar la pesquisa no condujeron a ningún resultado práctico, dado que las autoridades policiales no hallaron en el teatro del suceso ningún indicio que permitiera individualizar a los autores del hecho.

Mediante las declaraciones de las personas que trabajaron con Raines en su negocio, durante el día del crimen, supose que dos individuos habían estado largo rato conversando en idioma alemán con Raines, al parecer proponiéndole un negocio.

La policía consiguió la filiación de ellos, atribuyéndole, atinadamente, capital importancia para el esclarecimiento del suceso. Vino luego una búsqueda prolija de los pesquisantes por diversos sitios de esta capital, donde se suponía que se alojaban dichos individuos, gestiones que dieron por resultado la detención de algunos sujetos que comprobaron en forma irrebatible su inculpabilidad, recuperando, acto seguido, su libertad.

Proceso de la pesquisa—

Una semana después de haberse perpetrado el brutal atentado, la policía de Investigaciones tuvo conocimiento de que en Chivilcoy (provincia de Buenos Aires) habían descendido dos individuos que viajaban en un tren de carga.

La filiación de ambos coincidía con los sujetos en que la policía estaba empeñada en aprehender. Inmediatamente fueron destacados a aquella localidad dos empleados de la División de Investigaciones.

Una prolija indagación practicada por los pesquisantes dió por resultado establecer que los sujetos buscados, habían seguido viaje, también en tren de carga, a la estación Elgand, y de allí a Rosario de Santa Fe.

Comprobada la permanencia de los criminales en Rosario, la policía de esta capital estuvo en constante relación con las autoridades policiales de aquella ciudad, insistiendo en que los autores del crimen de la calle 25 de Mayo, se hallaban allí.

De acuerdo a este criterio, el jefe de Investigaciones de Rosario, señor de la Fuente dirigió las indagaciones tendentes a dar con el paradero de ambos sujetos. Se logró saber así que en Germania había estado durante una noche un súbdito alemán, extraño a la localidad, y que al día siguiente desapareció.

La policía rosarina, recibió más tarde el concurso de varios empleados de Investigaciones de esta capital, e, inspirándose en las indicaciones de éstos, procedió a la detención de dos sujetos, alemanes ambos, cuya filiación era muy parecida a la de los individuos buscados. Sometidos a un hábil interrogatorio, ninguno de los dos demostró tener participación en el asunto, y comprobaron que habían permanecido en Rosario durante el día del crimen.

Fracasada esta investigación, la policía de Santa Fe persistió en continuar la pista a los criminales.

Un "batimento"—

Se entiende por "batimento" en la fuga de los delincuentes, el hecho de aportar a la policía un dato que permita esclarecer un suceso que permanece impune.

Ahora bien, merced a ese recurso, la policía rosarina fué informada por una persona de que dos individuos tramaron el crimen de la calle 25 de Mayo ante su presencia, expresándose ambos en idioma alemán. Agregó dicho sujeto que según pudo sacar en claro de la conversación de los criminales, éstos se propusieron vengarse, al dar muerte a Raines, de cierto negocio en que éste se condujo de mala fe, quedándose con una cantidad de dinero.

Captura de uno de los criminales—

Ya robustecida la pesquisa con la declaración precedente, en que la persona mencionada dió la exacta filiación de los autores del hecho, la policía de Rosario logró aprehender ayer a Asmus Axelsen, un individuo de 25 años, alto, rubio, que ejercía el oficio de lavaplatos en una casa "non sancta".

Verificado un minucioso registro entre los muebles que usaba, se le encontraron varios anillos, relojes, y otros objetos provenientes del negocio en que se perpetró el atentado.

Declaración de Axelsen—

Apremiado a preguntas por la policía, Axelsen concluyó por manifestar que efectivamente intervino en el suceso, pero, que el autor material del crimen fué un tal Ricard Roove, cuya filiación suministró a las autoridades.

Sostiene Axelsen que él se dedicó exclusivamente a vigilar la puerta del negocio, mientras Roove atacaba a Raines primero y a Lerman después.

En busca de Roove—

La policía rosarina busca con empeño a Ricard Roove, habiendo practicado diversas diligencias, las que hasta ahora no han dado resultado.

Fueron detenidos ayer varios individuos en aquella ciudad, pero ninguno de ellos supo indicar el paradero de Roover.

Traslado del detenido—

Mañana llegará a ésta Asmus Axelsen, habiendo salido en su busca los empleados de Investigaciones, oficial inspector Luis L. Gabarini y Antonio Basaneti.

Al llegar a esta capital será sometido al interrogatorio de práctica, el cual pondrá en claro la forma en que se perpetró el hecho.

Detención del otro criminal—

En el momento de cerrar esta edición, la Prefectura Marítima nos comunica, que el intérprete de esa repartición señor Esteri, destacado en Rosario, procedió esta mañana a la detención de Ricard Brach, el otro de los autores del crimen de la calle 25 de Mayo.

Brach trabajaba en Rosario de estibador, siendo detenido en un barco alemán.

INCENDIO EN UNA CASA DE COMERCIO

Anoche se declaró un incendio en el negocio de accesorios de automóviles de la calle Córdoba 2502, propiedad de Jacobo Neiwa.

Se atribuye el origen del fuego a haber hecho explosión un calentador a nafta, comunicándose las lamas, con rapidez, a las diversas mercaderías del local.

Concurrió una dotación del Cuerpo de Bomberos, reduciendo el siniestro en breves instantes.

Al intervenir el propietario del negocio, Jacobo Neiwa, en la extinción del fuego, se ocasionó quemaduras en ambas manos, que le fueron curadas en el Hospital de Clínicas.

Los daños ocasionados por el fuego se calculan en $ 6.500.

La policía de la sección 7a. instruye el correspondiente sumario.

El afiche de arte

La administración de los Ferrocarriles del Estado abrirá un concurso de estímulo con premios de 500 pesos

Se trata de inaugurar un sistema de propaganda novedoso utilizando el tren rodante y el largo recorrido de la línea a través de once provincias y cinco territorios

Resulta obvio acentuar la extraordinaria importancia que dentro de la publicidad moderna ha ido adquiriendo el affiche, desde que el bueno de Cheret, en un rasgo de "gauloiserie" pegara el suyo en las palizadas de Montmartre. Artistas de genio no juzgaron indigno de su renombre, el dedicarse a este género "minore del Arte", llamado por su propio carácter popular, a tener una influencia incalculable sobre el espíritu y la cultura de las masas.

Nacido a la luz de las candilejas con un propósito de farándula, el affiche no debía tardar, sin embargo, en ajustarse a las exigencias de la vida real, como animado comentario a las actividades, esperanzas e ideales del pueblo. Colaborador eficiente de la industria al mismo título que es factor de esparcimiento espiritual, tuvo también sus horas de heroísmo, sintetizando en la franqueza de sus tonos, el dolor de la catástrofe, la piedad por la desgracia, o la alegría del triunfo. Así aleccionado por la vida, dignificado por el arte, el affiche llega a formar parte de la conciencia nacional, transformándose en un noble instrumento de solidaridad y de cultura.

Pero todo esto pasa en la vieja Europa, en Francia que le viera nacer, en Italia, que halla en él un fascio más para la voluntad nacional.

Aquí, en la Argentina, debemos confesarlo, el affiche falto de orientación y de idealismo, está reducido a la más fría campaña utilitarista, siendo, salvo raras excepciones, producto litográfico importado, sin ninguna relación con el arte nacional y por ende sin arraigo en el pueblo. El campo, sin embargo, es vastísimo, si consideramos las proporciones fantásticas que la publicidad está adquiriendo entre nosotros. Bastaría con encauzar esta fuerza, que bien entendida puede, junto con su interés práctico y directo, contribuir a una función más elevada de orden artístico y social.

En efecto, el doctor Alvear, cuya lo bastante la iniciativa que acaba de tomar el Presidente de la República de fomentar oficialmente — sin carga alguna para la Nación y con beneficio para su ferrocarril — valiéndose del riel del Estado, el affiche de arte, instituyendo así al par, una fuente digna de recursos para los artistas argentinos y una prédica de sencilla eficacia para el gusto y la cultura pública.

En efecto, al señor Alvear, cuya simpatía y buena voluntad para nuestros artistas es por todos conocida, llamó recientemente a su despacho al administrador de los Ferrocarriles del Estado para comunicarle un proyecto de publicidad artística a base de elementos genuinamente nacionales, proyecto que entra, desde luego, en el programa de fomento y de estímulo en el que se halla empeñada dicha repartición. Trataría de utilizar con este objeto, especialmente, en los vagones cerrados de carga del Estado, el panel ubicado a un costado de la puerta, de 2.50 por 1.50 metros, más o menos, que se halla libre de inscripciones de servicio, y sobre el cual, por medio de un marco fijo, podría colocarse el affiche renovable.

Dado el considerable número de vagones cerrados y su inmenso recorrido, en once provincias y cinco territorios nacionales, así como las características del tráfico de carga, puede descontarse la importancia que para los avisadores importaría una campaña tan intensa de publicidad, la que al mismo tiempo, si se considera el concepto eminentemente artístico en que será encaminado, ella implicará una hermosa lección de estética, de orientación nacionalista, que llegará hasta los puntos más apartados de la República, utilizable también para la difusión de máximas de higiene, de moral y de enseñanza agrícola, etc.

Estudiado el punto por la Administración de los Ferrocarriles del Estado, en forma de llevar esta feliz iniciativa a la práctica en la brevedad posible, de acuerdo a los propósitos del mismo Presidente, ésta ha resuelto fijar las siguientes bases a los artistas argentinos.

Bases del concurso—

Una vez que la Administración de los Ferrocarriles del Estado resuelva los temas de su propaganda y tenga los de aquellos avisadores que la contraten, llamará a concurso a los artistas argentinos para que presenten sus proyectos de affiche en cada caso, los cuales, una vez que se aprueben, deberán ser ejecutados por el artista en un plazo no mayor de treinta días.

Estos concursos se abrirán según las necesidades de la publicidad y en cada caso se reunirá el jurado de aceptación, el cual estará compuesto por el Administrador de los Ferrocarriles del Estado, el Presidente de la Comisión Nacional de Bellas Artes, y el jefe de Publicaciones de los mismos ferrocarriles.

Los premios consistirán en $500 para cada affiche original ejecutado en definitiva, reservándose la administración el derecho de propiedad y locación de los mismos.

Las dimensiones y tintas a utilizarse serán especificadas en cada concurso.

En cuanto a los avisadores e industriales interesados en esta forma de publicidad, deberán solicitar informes a la Oficina de Publicaciones de los Ferrocarriles del Estado para con respecto a la tarifa de fijación de avisos, duración de éstos, etc.

De las casas de comercio—

Los comerciantes o industriales que deseen tener affiches de los vagones del Estado, presentarán una solicitud en la Oficina de Publicaciones, indicando en ella el texto que deseen, comprometiéndose a aceptar el affiche aprobado por la Administración que más les convenga.

1o. Una vez estipulada la tarifa de publicidad, la Administración recaudará por adelantado el importe correspondiente al trabajo del artista.

Los proyectos de affiches aceptados, quedarán a disposición de los avisadores interesados.

Se halla en B. Aires, el fundador de la Cruz Roja Brasileña

El Dr. Oliveira Botelho se propone dar dos conferencias

Es nuestro huésped, desde hoy, el doctor J. A. de Oliveira Botelho, personalidad destacada en el mundo médico de la vecina república.

El doctor Oliveira Botelho es autor de diversos trabajos científicos, como "La fiebre amarilla", premiada por la Facultad de Medicina de Bahía, su tierra natal; "Las zonas climatológicas del Brasil", publicado por asociaciones científicas de Chile; "Cómo se vive, cuánto se vive y de qué se muere en Río de Janeiro" trabajo presentado al tercer Congreso Médico Latino Americano de Montevideo, donde representó al Brasil. Este trabajo fué mandado publicar en edición especial por la municipalidad de Río de Janeiro, por juzgarlo útil a la capital. "El problema social y científico de la tuberculosis", "Artificial Pneumothorax Pneumoccia", que le abrió las puertas de la docta Academia Nacional de Medicina de Río de Janeiro, etc., etc.

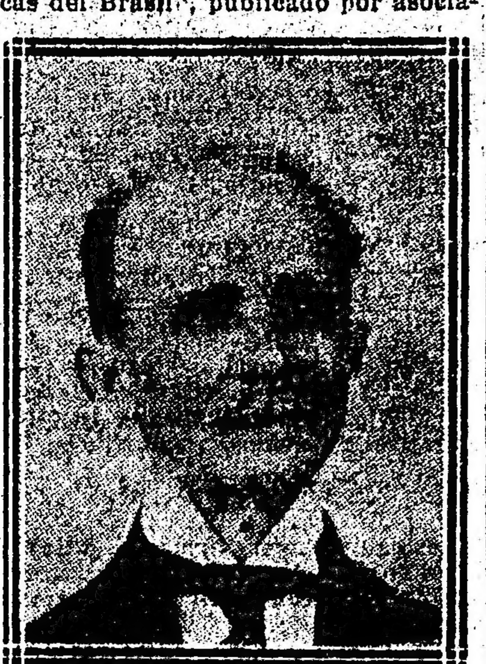

El doctor de Oliveira Botelho ha sido el fundador de la Cruz Roja Brasileña, lo que hizo luchando más de dos años con enormes dificultades, siendo el primer médico que trató al tísico por la operación del pneumothorax artificial, en Bélgica España y Brasil.

El doctor de Oliveira Botelho, que ha recorrido casi todos los países de Europa y América, donde ha representado a su país en congresos científicos, domina diversos idiomas y es un conferencista brillante. Entre nosotros tiene el propósito de dar dos conferencias, una sobre "El problema social de la tuberculosis", que patrocinará la Cruz Roja Argentina, y otra acerca de "El problema científico de la tuberculosis, en el Círculo Médico Argentino y Centro Estudiantes de Medicina, que lo cuentan entre sus socios correspondientes.

Propagandista de la candidatura del actual presidente del Brasil, doctor Bernardes, el doctor Oliveira Botelho regresará en breve a su país, después de una larga ausencia que ha pasado en las clínicas extranjeras.

El doctor Oliveira Botelho, que se hospeda en el Majestic Hotel, ha recibido numerosas visitas de amigos argentinos, a los que se encuentra vinculado desde sus anteriores viajes a ésta.

COMPAÑIAS DE NAVEGACION

HAMBURGO-SUD AMERICANA • HAMBURG-AMERIKA LINIE

A. M. DELFINO & CIA. — RECONQUISTA 335

SALIDAS DE BUENOS AIRES, TODOS LOS JUEVES

VAPOR	SALIDA	ESCALAS
ANT. DELFINO	7 Diciembre	LISBOA-VIGO-HAMBURGO
GALICIA	14 "	VIGO-BILBAO-HAMBURGO
VILLAGARCIA	21 "	VIGO-CORUÑA-HAMBURGO
BILBAO	28 "	VIGO-CORUÑA-HAMBURGO
CAP NORTE	4 Enero	LISBOA-VIGO-HAMBURGO
ESPAÑA	11 "	VIGO-CORUÑA-HAMBURGO
TEUTONIA	18 "	VIGO-BILBAO-HAMBURGO
BADEN	25 "	VIGO-BILBAO-HAMBURGO

• "ANTONIO DELFINO" y "CAP NORTE" además de las escalas arriba indicadas, tocan también en Santos, Río de Janeiro y Boulogne.

En todos los vapores: 3a. clase especial

CAMAROTES para 3a CLASE - SALONES para 3a CLASE

Cosecha de trigo y lino en Santiago del Estero

Resultados obtenidos por el sistema de secano

En buenas condiciones ha comenzado a recojerse la cosecha de trigo y lino en diversos distritos de la provincia de Santiago del Estero, donde se implantó por la empresa del F. C. Central Argentino el sistema de cultivo de secano. Los ensayos se hicieron en la chacra experimental de Tacanas y en los campos de demostraciones cooperativas establecidos por el departamento de fomento rural de la misma empresa.

Si bien es cierto que el trigo ha sufrido los efectos del "polvilio" a causa de la abundancia de las lluvias—lo que también ha ocurrido en provincias de la zona cerealista—el lino en cambio se ha desarrollado de una manera notable, prometiendo un excelente rendimiento, a juzgar por la cantidad, peso y color de los granos.

Acaba de regresar, después de una larga jira por esa región de secano, el agrónomo Hugo Miatelio (hijo), jefe del departamento de fomento rural, quien trae las mejores impresiones de los resultados obtenidos con las sementeras de trigo y lino. En los ensayos demostrativos que el Central Argentino estableció en los distritos de Taboada, Fernández y Gramilla, se han realizado interesantes cultivos de trigo Barletta. En la segunda de las localidades nombradas, ha llamado la atención el ensayo de secano, comparado con el cultivo a base de riego, porque al resarrollarse en forma notable, la maduración de los granos se ha producido dos semanas antes. En otros distritos se han iniciado ya los trabajos de colonización en vasta escala, habiéndose radicado un buen núcleo de familias de agricultores.

FERROCARRILES

Viajes a Córdoba y Alta Gracia, en el día.—

Mañana será inaugurado un servicio especial de trenes de pasajeros que hará correr el F. C. C. A., para llegar en el día a Córdoba y Alta Gracia. Se marca así un nuevo esfuerzo de esta empresa en beneficio del público que sabrá apreciar debidamente las ventajas que reporta.

Se quita así la molestia de los viajes nocturnos para aquellas personas que prefieren viajar de día con la oportunidad de conocer de paso los pueblos del interior de la República, por donde viaja la línea.

Saliendo de Retiro a las 7.45, el convoy inicial llegará a Córdoba a las 20.15 y a Alta Gracia una hora después.

Para los que deseen volver el lunes próximo en el tren de regreso hay una tarifa muy reducida con coches de segunda clase.

Este tren pasa por Rosario a las 12.30 y también tiene parada en Villa María, donde llegará a las 17.25. Estos trenes llevan lujosos coches de primera clase con compartimentos para familia, buenos coches de segunda y servicio de restaurant para ambas clases.

Instrucción Pública

EN LA ESCUELA núm. 15

Fiesta de fin de curso

Como lo teníamos anunciado, realizóse en la escuela número 15 del Consejo Escolar 6.o, la fiesta organizada con motivo de la terminación de las clases. La selección de los números del programa hizo que el acto revistiera lucidísimos contornos, asistiendo a él las familias de los alumnos y el personal docente del mencionado establecimiento. La parte musical, cuya ejecución estuvo a cargo de la profesora señora Sara Cañeza de Paz, suscitó los justos elogios de al concurrencia por su actuación destacada, poniendo de relieve sus excelentes dotes.

Los demás números del programa fueron también muy aplaudidos, respondiendo plenamente a las esperanzas de los organizadores de la fiesta. Merece citarse el especial empeño puesto por las partes, en el cumplimiento de sus respectivos cometidos, razón lógica del éxito de las fiestas.

Terminada ésta el numeroso público que llenaba el local se retiró, plenamente satisfecho de los agradables momentos pasados.

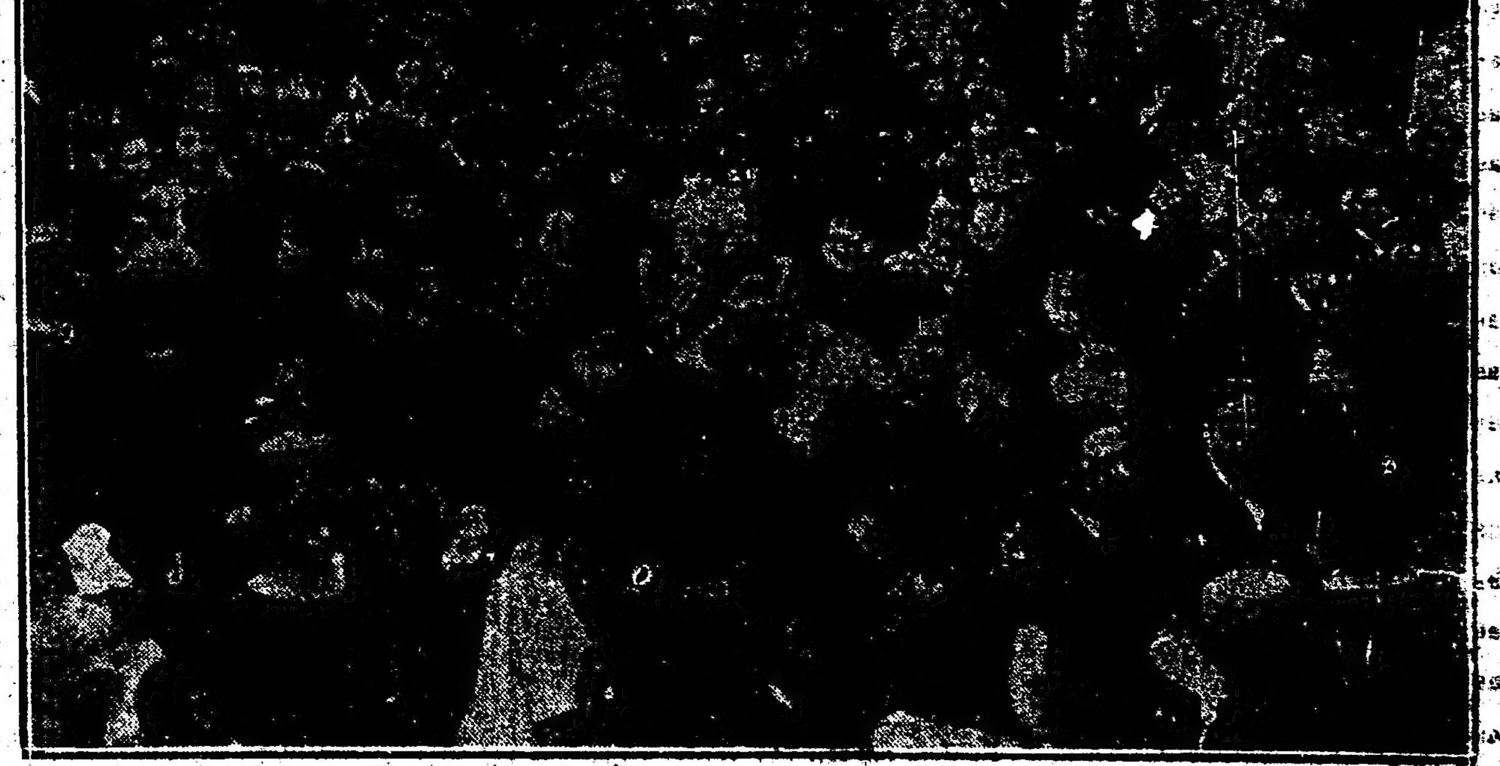

El público en la escuela No. 15 del Consejo Escolar 6o.

La Defensa Agrícola en Santa Fé

La Seccional de la capital de Santa Fe ha informado al Ministerio de Agricultura referente a la labor practicada en el transcurso de la última semana, ocupándose de los puntos siguientes:

Plagas destruídas en 115 distritos; huevos de langosta en el perímetro de 3.466 hectáreas; acridia período de mosquita cazada 548.850 kilos; exterminada dentro de 403 hectáreas, saltona cazada con aparatos 2.378.300 kilos; en corrales, barrera y fosas 3.873 metros cúbicos, o sean 2.323.200 kilos; destruída a fuego y otros medios en el perímetro de 500 hectáreas; hormigueros 331; vivienda vizcacha 36; cardo ruso en 100 hectáreas; abrojo grande en 99 hectáreas; bicho de cesto 32 kilos; gorriones 18 nidos, y cotorras 500 nidos.

Durante la semana distribuyéronse a los colonos 800 mil metros de barrera metálica, numerosos aparatos a nafta y sistema Carcarañá; con 40 cuadrillas de peones y la cooperación del vecindario se han continuado los trabajos de colocación de líneas fijas de barrera en una extensión de 500 kilómetros, en la que se construyen los corrales y bretes a distancia de 100 metros entre uno y otro con capacidad de 12 a 40 metros cúbicos; en la zona Norte la invasión de saltona es formidable; los perjuicios registrados revisten poca importancia debido a las medidas de previsión adoptadas; la invasión del acridio no tiene precedentes en la seccional; prosiguióse levantando estadística de los cultivos de maíz y maní; arrendáronse numerosas chapas canaleta destinadas a resguardar productos agrícolas; fué de importancia el expendio de sellado; evacuáronse varias consultas; gran número de chacareros solicitaron en compra envases para la cosecha, etc. Generalizáronse las faenas del corte de la cosecha fina, cuyo rendimiento será satisfactorio.

EN LA ESCUELA PRESIDENTE URIBURU

Con todo éxito fué celebrada en este establecimiento la fiesta escolar organizada con motivo de la clausura de los cursos del presente año. Ante una numerosa y selecta concurrencia, que llenaba por completo el amplio local habilitado al efecto, fué desarrollado el interesante programa integrado por diversos números de música y canto.

Entre éstos, fueron particularmente aplaudidos la "fiesta de primavera", alegoría musical lucidamente interpretada por niñas de los primeros cursos, y la serie de "aires nacionales", algunos de ellos originales de la señorita Teresa Jurado, — profesora de música del establecimiento — o arreglados por ella sobre conocidas tonadas populares.

La simpática fiesta fué clausurada por la directora de la escuela, señorita Paz D. Tiscornia quien pronunció un elocuente y conceptuoso discurso.

INSTITUTO GENERAL BELGRANO

El domingo 3 de diciembre, a las 9 horas, se llevará a cabo en el Colegio de Huérfanos de Militares la fiesta de terminación del año escolar, distribución de premios y jura de la bandera.

La dirección invita muy especialmente a las familias de los niños a asistir a este acto.

ACTO DE CONFRATERNIDAD

Con asistencia del secretario de la embajada chilena señor Saavedra Agüero, del presidente del Consejo Nacional de Educación doctor Boero, presidente y miembros del Consejo Escolar del distrito, realizóse el acto escolar en homenaje a Chile, en la escuela del mismo nombre.

Usaron de la palabra la señorita Laferriere en nombre de la escuela, el doctor Pareto en nombre del Consejo Escolar, el señor Cafarena en nombre de la Sociedad Cooperadora de la Escuela.

Los oradores fueron largamente aplaudidos.

La señorita Mary Rega Molina, recitó una Plegaria en nombre del niño argentino, escrita especialmente para el acto, que mereció calurosos aplausos de la concurrencia y las felicitaciones del representante chileno, quien vivamente emocionado agradeció el homenaje.

INSTITUTO MUSICAL "ANTONIO BONANNI"

El mes próximo empezarán los exámenes de fin de curso de todas las asignaturas de la música en este instituto musical de la calle San Juan 3022.

Tomarán parte en estas pruebas, alumnos internos y externos.

La sesión dará comienzo todos los días a las 9 horas.

COLEGIO SANTA CATALINA

Con motivo de la apertura de la exposición escolar en las aulas del colegio Santa Catalina, la dirección del mismo, con la cooperación del alumnado, ha resuelto celebrar mañana viernes, a las 20.30 horas, en el local del colegio, Brasil 864, un festival gimnástico musical.

Componen el programa los siguientes números:

Primera parte—I. Presentación de los gimnastas y exploradores de Don Bosco, marcha "Santa Catalina", Himno nacional argentino; II. Ejercicios de bastón Jaeguer por los alumnos de 2o. grado; premio Asociación Nacional Boy Scouts Argentinos, medalla de plata; canto: Suelta al aire; III. Himno salesiano, coro; IV. Ejercicios elementales de calistenia, por los alumnos de primer grado, premio "Centro Naval", medalla de plata; V. Ejercicios por los exploradores, premio "Nunciatura Apostólica, plaqueta de plata dorada; VI. Ejercicios de esgrima por los alumnos de 5o. y 6o. grados, premio: "Presidente de la Nación", plaqueta de plata, canto: A la bandera; VII. Va pensiero, Verdi, canto; VIII. Ejercicios de clava indiana por los alumnos de 4o. grado, premio: "Ministerio de Guerra", medalla de plata y diploma, canto: Cual retazo de los cielos.

Segunda parte — I. Sinfonía por la banda; II. Cinchada y carrera de banderitas por los alumnos de primer grado inferior, premio "Liga Patriótica Argentina", medalla de plata; III. O Signore, coro del lombardi, Verdi; IV. Ejercicios con apoyos Baumann, por los alumnos de 5o. y 6o. grado, premio: "Ministerio de Guerra", medalla de plata y diploma, canto: Mi bandera; V. Ejercicios con manubrios, por los alumnos de 3er. grado, premio: "Asociación Nacional Boy Scotus Argentinos", medalla de plata, canto: Aquí está la bandera idolatrada; VI. Aída, Verdi, coro; VII. Ejercicios con varita por los alumnos de 5o. y 6o. grado, premio: "Dirección General de Tiro y Gimnasia", medalla de oro y diploma; VIII. Desfile final, marcha: El Explorador de Don Bosco.

Se instituye como premio al mejor conjunto, una copa de plata donada por el Excmo. señor Ministro de Justicia e Instrucción Pública, Dr. Celestino J. Marcó.

Provincia de Buenos Aires

DE LA PLATA

Padrón de la provincia

Según los respestivos informes enviados por las municipalidades de la provincia al Ministerio de Gobierno, se han inscripto en el padón últimamente levantado 420.609 ciudadanos distribuídos así:

Alberti 2.267; Ayacucho 3.889; Azul 8.774; Adolfo Alsina 2.620; Avellaneda 18.616; Bahía Blanca 10.758; Bartolomé Mitre 4.245; Balcarce 3.351; Baradero 3.847; Bolívar 5.921; Bragado 5.655; Brandsen 1.880; Cañuelas 2.165; Carmen de Areco 2.344; Carlos Casares 2.328; Carlos Tejedor 2.351; Castelli 1.398; Chacabuco 5.973; Chascomús 4.039; Chivilcoy 9.422; Coronel Pringles 3.608; Coronel Suárez 2.888; Coronel Dorrego 2.789; Campana 3.064; Colón 2.456; Dolores 3.986; Esteban Echeverría 903; Exaltación de la Cruz 1.985; Florencio Varela 1.018; Gral. Alvarado 1.624; Gral. Alvear 1.255; Gral. Arenales 2.055; Gral. Belgrano 2.022; Gral. Conesa 567; Gral. Guido 1.292; Gral. Lavalle 944; Gral. Madariaga 1.661; Gral. Paz 2.469; Gral. Pinto 3.854; Gral. Pueyrredón 6.664; Gral. Rodríguez 1.127; Gral. Lamonte 3.299; Gral. Villegas 3.374; González Chaves 2.635; Guamini 1.773; Juárez 2.887; Junín 7.299; La Plata 31.596; Las Conchas 6.463; Las Flores 4.918; Las Heras 1.258; Lamadrid 1.909; Laprida 1.516; Lincoln 4.320; Lobería 3.886; Lobos 4.483; Lomas de Zamora 9.452; Luján 3.928; Magdalena 3.866; Maipú 2.314; Mar Chiquita 2.135; Marcos Paz 1.712; Mercedes 5.495; Merlo 1.550; Moreno 913; Monte 1.911; Morón 4.384; Matanza 3.349 Navarro 2.559; Nueve de Julio 7.087; Necochea 5.783; Olavarría 6.746; Patagones 1.819; Pergamino 9.402 Pila 574; Pilar 3.317; Puán 2.369; Pehuajó 5.874; Pellegrini 2.703; Ramallo 2.848; Rauch 2.615; Rivadavia 3.405; Rojas 3.916 Roque Pérez 1.934; Saavedra 2.059; Saladillo 4.498; Salto 3.424; San Andrés de Giles 2.861; San Antonio de Areco 2.589; San Fernando 5.188; San Isidro 3.669; San Martín 7.898; San Nicolás 7.156; San Pedro 4.563; San Vicente 1.730; Suipacha 1.550; Tandil 7.757; Tapalqué 1.486; Tres Arroyos 7.017; Tornquist 1.174; Trenque Lauquen 2.925; 25 de Mayo 7.158; Vicente López 2.365; Villarino 2.000; Zárate 5.087.

Las municipalidades de Leandro N. Alem, Quilmes, Almirante Brown, Caseros y General Sarmiento todavía no han enviado el padrón al Ministerio de Gobierno.

Voto obligatorio

Han comenzado a llegar a la Contaduría General las planillas elevadas por las diversas reparticiones de la provincia con la nómina de los empleados que han cumplido con su deber cívico en la última elección municipal.

Como se sabe, por decreto del 20 de enero del corriente año se dispuso que todos los empleados de la provincia debían cumplir con las disposiciones de la ley electoral.

Recaudación fiscal

Ingresaron ayer a Tesorería General provenientes de impuestos recaudados por las oficinas de ventas, $ 17.669.49.

Tierras fiscales

El P. E. ha dictado un decreto concediendo en carácter precario a don Vicente Cirese, el solar B. de la manzana 104 de la Ensenada; a Gabriel Mazzuca, el lote 6 de la manzana E. E., sección 11 del ejido de esta ciudad; a Luis Fiorincino, la manzana N sección 7 también de esta ciudad; Ferrarino C. Fiorini, el lote libre de la manzana V, sección 80 de esta ciudad; Chimenti Andrés, los lotes 15 y 16 manzana D. D., sección 11 de esta ciudad; Demaestri Catalina P., lotes 35 b y 41 b, manzana M. M. sección 30 de esta ciudad; Cruz oroteo B., ocho hectáreas disponibles de terreno de aluvión sobre el arroyo Correntoso en la sección 3a, de Islas del Delta del Río Paraná; Eduardo Bolaño Boló, la reserva fiscal No. 24, duplicado 273 de la 2a. sección del Delta; Margarita Olguín S., los solares fiscales 7 a 12 manzana 39, sección 2a. del ejido de Bolívar; Alsina Faustino, noventa y cinco hectáreas noventa y tres áreas que forman el lote duplicado No. 208 de la Isla del Baradero en la 5a. sección del Delta del Paraná.

—

Previo informe de la oficina de Tierras y Geodesia se han declarado caducas las siguientes concesiones:

José Camia, el terreno fiscal que forma parte del lote No. 918 de la 4a. sección de islas del Paraná; José Saralli, el terreno de reciente formación aluvional ubicado sobre el Río Correntoso al llegar a las playas del Río de la Plata; Luis Zanoni, el terreno de reciente formación aluvional, no medido, ubicado sobre el arroyo Las Bogas en la 3a. sección de islas del Delta; Martínez Victorio, el terreno fiscal, no medido, de reciente formación aluvional, situado en la desembocadura del arroyo Manzano de Medina en el Río de la Plata, 3a. sección del Delta del R. Paraná; Crispín García, la quinta No. 120 del ejido de General Conesa; Aufreri Alfonso, el terreno fiscal que forma parte integrante de los lotes 918 y 922 de la 4a. sección del Delta del Paraná; Arturo D. Vatteone, de un tererno fiscal ubicado en Adolfo Alsina; Antonio Romero, la chacra No. 118 del ejido de General Conesa; Andrés López, la reserva No. 5 de la 3a. sección de islas del Paraná.

—

Se ha mandado escriturar a favor de doña María M. de Frers un sobrante fiscal en Sa n Isidro.

—

Se ha dispuesto que por la Dirección de Tierras se tome posesión de varios sobrantes de tierras fiscales ubicadas en el partido de General Guido, que no fueron escrituradas en la debida oportunidad.

Floro Goria

Ha fallecido repentinamente en esta el señor Floro Goria, miembro destacado del radicalismo de la sección 1a.

Su desaparición ha sido muy lamentada, entre sus numerosos amigos y correligionarios.

El señor Goria había prestado en todas las ocasiones su eficaz concurso a la causa del radicalismo, del cual era un entusiasta partidario. En el acto del sepelio de sus restos han de ponerse de relieve las múltiples simpatías que se había granjeado el extinto.

De Colón

Elecciones

COLON, noviembre 30. — Realizáronse las elecciones en este partido, de acuerdo con la convocatoria del intendente municipal, Sr. Eduardo Morgan, para la renovación del Concejo Deliberante, que debían elegirse seis de sus miembros en reemplazo de los salientes, y dos el Consejo Escolar.

El acto se desarrolló dentro de la mayor legalidad y orden. En las primeras horas de la mañana el presidente del Concejo Deliberante, señor Alberto B. Valle, acompañado del secretario, Sr. Gualberto Blanco, se ocuparon de la distribución de las urnas e instalación de los comicios, los que quedaron constituídos a la hora reglamentaria, funcionando nueve mesas receptoras de votos.

Al acto solo concurrieron los partidos Unión Cívica Radical y el Socialista.

Se votó con entusiasmo durante las horas de los comicios, hasta la hora 16, en que fueron cerrados, siendo trasladadas las urnas al local del Concejo, las que estuvieron fiscalizadas por los representantes de ambos partidos, hasta las 21, hora en que comenzó el escrutinio en presencia de un numeroso público, esta tarea duró hasta las 23, con el siguiente resultado; por la Unión Cívica Radical, 678 votos; por el Partido Socialista, 157, y en blanco, 20; total, 855. Acto seguido y en medio del entusiasmo general el presidente, Sr. Valle, proclamó electos municipales, por el Partido Radical, a los señores Lorenzo Villarino, Juan M. Andrade, Atilio Attili, Juan M. Caset y Luis Rossi, y por el Partido Socialista, al Sr. Santiago de Bernardi, y consejeros escolares a los Sres. Juan Iturralde y Luis Carrosa, ambos de filiación radical.

Durante el acto eleccionario no fué interrumpido el orden en ningún momento.

De San Antonio de Areco

Los comicios del domingo último. — Triunfo de la Unión Cívica Radical. — Totales de sufragios por mesa. —

SAN ANTONIO DE ARECO, noviembre 30. — En las elecciones del domingo pasado sufragaron 1035 ciudadanos. Los resultados obtenidos en cada una de las nueve mesas, son los siguientes:

Mesa 1: radicales 109, conservadores 37, socialistas 6; mesa 2: 96, 36 y 5; mesa 3: 75, 31 y 8; mesa 4: 98, 17 y 5; mesa 5: 76, 29 y 0; mesa 6: 76, 50 y 3; mesa 7: 40, 38 y 6; mesa 8: 75, 22 y 2; mesa 9: 66, 7 y 3.

En consecuencia, la Unión Cívica Radical obtuvo 711 votos, los conservadores 267 y los socialistas 38; correspondiéndole al primero cuatro municipales y dos a los conservadores. Los tres consejeros escolares correspondieron a la Unión Cívica Radical, por no haber alcanzado al cuociente los conservadores.

De Pergamino

Aplastante victoria del radicalismo en los comicios municipales. — Composición futura del Concejo Deliberante. — Desempeño correcto de la policía—

PERGAMINO, noviembre 30. — En las elecciones del 26, la U. Cívica Radical, obtuvo una gran victoria. Los resultados del escrutinio arrojaron las siguientes cifras: U. C. Radical, 2029 votos; Socialistas, 534; en blanco, 42.

Votos computados: 2566; cuociente electoral 256, para concejales, y 1281, para consejeros escolares.

Correspondieron, en consecuencia, 8 concejales y 2 consejeros escolares a los radicales, y 2 concejales a los socialistas.

Resultaron electos concejales por el radicalismo, los señores: Dr. Vicente Morinelli, Luis J. Soria, Juan A. Benedetto, José A. Panatti, Luis C. Paracchia, Adolfo M. Migliano y Luis M. Jáuregui; socialistas: José J. Navarro y Juan Ferrari; consejeros escolares: radicales, doctor Eugenio Valentini y Antonio J. Riera.

Con los resultados de los comicios del domingo, el Concejo Deliberante contará para el próximo año, con la siguiente proporción por partido político: Radicales 14, conservadores 4, socialistas 2.

Es decir, que el partido radical cuenta con absoluta mayoría que facilitará su desenvolvimiento, quedando además asegurada por varios años su administración de los intereses comunales.

Cabe dedicar un párrafo aparte a la policía, cuya actuación en el acto electoral del domingo, ha sido de absoluta prescindencia y corrección.

Eficaz en todo momento, mantuvo una activa vigilancia en resguardo del orden, garantizando el libre ejercicio de todos los derechos.

Todo el personal, a las órdenes directas del comisario señor Garibodi, dejó grata impresión de su comportamiento.

De Juárez

Los comicios del domingo último. — Los candidatos electos. — Corrección con que se desempeñó la policía. —

JUAREZ, noviembre 30. — Con mucho entusiasmo y en el más completo orden se realizaron el 26 del corriente las elecciones de renovación de este municipales y tres consejeros escolares, a que se había convocado a este partido.

Concurrieron a la lucha los partidos Defensa Comunal, Unión Cívica Radical y Socialista.

El acto del escrutinio se llevó a cabo en el salón del Concejo Deliberante, ante una numerosa barra.

Verificado el escrutinio, éste arrojó el siguiente resultado: Defensa Comunal 589 votos, Unión Cívica Radical 503 y Socialista 96; por la Defensa Comunal fueron electos los señores Joaquín L. Sarasola, Angel Apestegui, Angel Yarussi (hijo) y Toribio Martinicorena; consejeros escolares, Francisco Di Maggio y David G. Gallo; por la U. C. Radical, los señores Cipriano P. Casterá; Juan Ebarlín y Guillermo Meana; consejero escolar, Domingo Golia.

Los socialistas no alcanzaron al cuociente electoral.

La policía estuvo muy correcta.

De Pehuajó

El radicalismo obtiene los ocho concejales y dos consejeros escolares en las elecciones del domingo pasado. — Cómputos por distritos.

PEHUAJO, noviembre 30. — El escrutinio de las elecciones del domingo dió el siguiente resultado:

Distrito Pehuajó: Radicales 760, socialistas 65, en blanco 42.

Distrito Passo: Radicales 211, socialistas 56, en blanco 7.

Distrito Henderson: Radicales 110, socialistas 0.

En consecuencia, le corresponden a los radicales los ocho municipales y 2 consejeros escolares que había que elegir.

De Mercedes

Elecciones comunales del domingo— Hermoso triunfo obtenido por la Unión Cívica Radi al — Actitud de algunos presidentes de comicios.

MERCEDES, noviembre 30. — Las elecciones comunales se desarrollaron en medio de gran entusiasmo, sufragando 3.350 ciudadanos.

Muchos ciudadanos radicales quedaron sin emitir su voto, debido a ciertas objeciones que hicieron algunos presidentes de comicio.

En la mesa número 2, quedó sin votar un grupo de veinte y ocho ciudadanos radicales que llegaron antes de la hora de clausura del comicio. El presidente no sólo se negó a recibirles el voto, sino que también a extenderles un certificado, en el que constaran las causales por las que se negaba el ejercicio de ese derecho político.

—El lunes a las diez de la mañana se reunió el Concejo Deliberante, y practicó el escrutinio con el siguiente resultado:

Unión Cívica Radical	1.717	votos
Partido Conservador	1.421	"
Partido Socialista	100	"
En blanco y anulados	53	"

Con este hermoso triunfo de la Unión Cívica Radical, reina un entusiasmo indescriptible en las filas del partido.

El pueblo festeja entusiasmado la victoria, disparando bombas de estruendo, en manifestaciones callejeras.

—Se critica acerbamente la actitud del concejal principista radical José Clarió Torres, quien presentó la renuncia de su puesto en el momento de comenzar la reunión del Concejo Deliberante, no concurriendo a la de la fecha y dejando en minoría al sector radical.

Ya en elecciones pasadas la Unión Cívica Radical ha debido sufrir maniobras parecidas del mencionado concejal.

—Se congregó en el local del comité una gran cantidad de ciudadanos que entusiastamente vivaban a la Unión Cívica Radical, al doctor Yrigoyen, al diputado doctor Roberto Parry y a los concejales radicales.

A pedido de la concurrencia usó de la palabra en forma entusiasta y clara el doctor Ricardo J. Cirio, continuando luego el señor José Ferrud Dorrego.

Primera jornada de la Unión Católica Argentina

El secretario nacional de la U. P. C. A. de acuerdo con una resolución tomada en la última asamblea de jefes de grupo, ha determinado celebrar la Primera Jornada Interparroquial, dedicada exclusivamente a tratar temas que se relacionan con la organización de las Juntas Parroquiales y con la acción que pueda desarrollar en el terreno de la práctica.

La jornada se realizará el domingo 17 del próximo diciembre en la sede social de la U. P. C. A. (Avenida de Mayo 1396) y en ella tomarán parte los señores asesores eclesiásticos, presidentes y vices, secretarios, tesoreros y jefes de grupo de Juntas Parroquiales establecidas en esta capital y en los pueblos circunvecinos.

Espectáculos de La Plata

TEATROS

COLISEO PODESTA. — Compañía Podestá Hnos. — Tarde: "La tía de Carlos". Noche: "El otro", "La tía de Carlos".

CINEMATOGRAFOS

IDEAL — Tarde y noche: Un casamiento en tren de carga, En aras del romanticismo, Cara al Sur.

PARIS — Tarde y noche: Troupe de perros Ecifiero, Esposas imprudentes, El intrépido.

Doctor Héctor R. Baudon

ABOGADO

Pasaje Güemes — Escritorios 410 y 411 U. T. 6900 (Avenida)

Estudio en La Plata calle 7 No. 775 U. T. 2351

Particular: Calle 46 No. 825—U. T. 641

A nuestros lectores en general

Sus asuntos administrativos en general en la provincia de Buenos Aires, encárguelos a los señores

E. CARASSALE SONS y Cía.

Comisiones y consignaciones

Representaciones en general

ANGEL PIROSANTO

Estudio de arquitectura, planos proyectos y dirección de obras.

U. T. 2351 — Calle 7 No. 775

LA PLATA

GRATIS

Prospecto con 2000 casas en venta.

Cía. Nacional de Tierras

LAVALLE 1161

Mañana partirá el "Arlanza"

Mañana a las 16 horas, emprenderá viaje de la Dársena Norte, el paquete postal británico "Arlanza" para Southampton y escalas.

Transportará pasajeros, correspondencia y carga general.

Cámara de Comercio Argentina, en Brazil

Su reciente constitución. - Sus propósitos

Se ha constituído en Río de Janeiro, la Cámara Argentina de Comercio, anexa al Club Argentino.

La Cámara de Comercio Argentina está regida por un directorio, compuesto por cuatro miembros, asesorados por un secretario, cargos todos ellos desempeñados por personas de reconocida competencia y responsabilidad técnica comercial.

El directorio de la Cámara tiene como cuerpo consultivo a la Comisión Directiva del "Club Argentino" dada su calidad de anexo, teniendo por sede la misma de la corporación de referencia.

El directorio de la Cámara de Comercio Argentina, es su cuerpo directivo y administrativo y está munido de las siguientes atribuciones:

Será la entidad que nombrará el personal necesario para el mayor y más eficaz desenvolvimiento de la "ente commercial".

Se dirigirá a todos los señores expositores concurrentes al Pabellón Argentino de la Exposición Internacional del Centenario con el objeto de adquirir la representación de sus productos y al mismo tiempo dar a conocer el objetivo de la Cámara de Comercio Argentina, haciendo resaltar que su intervención en las operaciones comerciales será de simple intermediario directo entre el vendedor y comprador, importador o exportador.

Será quien seleccionará los productos más apropiados que redunden más beneficios para los fines de la institución.

Será quien directamente intervenga para establecer de común acuerdo con las firmas interesadas, las condiciones a establecerse para la representación. Será la que confeccionará los códigos y demás reglas tendientes a facilitar la buena y progresiva marcha de la Cámara.

Será el árbitro en las cuestiones suscitadas entre el comprador y vendedor siendo los incumbidos para este arbitraje los miembros del directorio.

Y en el caso de ser objetada la resolución de dicho árbitro será sometido a la consideración, en segunda instancia, al árbitro de la Cámara.

Será quien organice la Sección Muestrario en la sede de la institución.

Tendrá a su cargo la recepción de las mismas y su clasificación.

Será la que se pondrá directamente en contacto con las firmas comerciales por los medios comunes de comunicación.

No puede hacer transacciones cambiales de ninguna especie, debiendo las operaciones realizarse en la moneda en que se ha hecho la oferta.

La Cámara de Comercio Argentina no tiene otro objeto que el de actuar como intermediario entre el vendedor y el comprador, a fin de una mejor colocación de los artículos de los representados y fiscalizar que los ancos llamados a actuar en las transacciones comerciales efectúen su cometido con el máximum de regularidad, evitando en esa forma, demoras siempre perjudiciales para los intereses del comerciante.

La Cámara opta en aceptar las representaciones a título de ensayo, estipulándose un plazo y no aceptará representaciones de fabricantes de artículos análogos.

Cinzano

VERMOUTH

CRONICA DEPORTIVA

El domingo próximo se realizará un festival deportivo nocturno

El domingo próximo, a las 21 horas, se realizará en el local de la Sociedad Rural Argentina, organizado por la Comisión Argentina de Auxilios para los damnificados de Chile, un gran festival deportivo nocturno, de acuerdo con el programa que damos a continuación:

Primera parte: Marcha de los Gladiadores; Premio Presidente Arturo Alessandri. Concurso hípico. Salto de vallas, en pareja, por personal de clases y soldados del Regimiento de Granaderos a Caballo General San Martín; Premio Consejero Adolfo Calderón Cousiño. Match de trote entre los "pasucos" El Indio y Don Dillon, dirigidos por los Sres. Paul Maury y Fred Stoll. Distancia, 1500 metros (5 vueltas de la pista). Intervalo: 10 minutos.

Segunda parte: Marcha de San Lorenzo; Caravana oriental exótica. Presentación de los pupilos del Zoo. Desfile de elefantes, dromedarios, llamas, ponies, dirigidos por indios e indias cingaleses. Presentación de una carrera tucumana colonial, con su correspondiente atalaje primitivo. Premio Presidente Marcelo T. de Alvear. Concurso hípico. Salto de vallas, abierto para jinetes civiles y militares, socios del Jockey Club, Club Hípico Argentino. Sociedad Rural Argentina y Club Alemán de Equitación. Intervalo: 10 minutos.

Tercera parte: Tango por la banda; Premio Círculo Tradición Argentina. Concurso y desfile de jinetes criollos, luciendo aperos a la usanza tradicional; Premio Campeón Víctor Fernández Bazán. Juego de roseta; Marcha final.

El 10 de diciembre próximo se disputará el Premio Osvaldo Vacca.

Organizado por el Moto Club Argentino se disputará el día 10 del mes de diciembre próximo, una carrera para motosidecars por el premio Estímulo Osvaldo Vacca.

Esta prueba es libre para todo competidor con licencia de la Federación Motociclista Argentina, y que no ha ya obtenido primeros puestos en carreras similares.

Los que tomen parte en la carrera correrán agrupados en una sola categoría, pudiendo competir con máquinas de cualquier potencia, pero las de más de 1000 c.c y las denominadas de carrera o las de paseo que hubieran sido alteradas concederán a las máquinas de paseo un handicap de 7 y 5 minutos respectivamente.

El itinerario que deberán cumplir los competidores es el siguiente: Morón, Castelar, Ituzaingo, Merlo, Mariano Acosta, Marcos Paz, General Hornos, Las Heras, Zapiola y Lobos, regresando por el mismo camino al punto de partida en Morón.

Las inscripciones para esta prueba se recibirán hasta el 7 del mes próximo a las 22 horas en la secretaría del club organizador, Bartolomé Mitre 2520.

Campeonato de pelota del Centro Laurak Bat

En la cancha del Centro Laurak Bat se disputaron ayer, por el campeonato de pelota los siguientes partidos:

Primera categoría, a pala: E. Aguirre y A. Fradua vencieron a R. de Perurena y L. Querejeta; M. Goñi y B. Moreno ganaron a M. Otegui y S. Galarza.

Segunda categoría, a sare: J. Muyerza y B. Pinedo vencieron a L. Córdoba y C. Remacha.

Círculo La Mensajera

Bajo el patrocinio de este círculo se realizó un concurso para palomas mensajeras, desde la estación Alberdi a esta capital, con el resultado siguiente:

1o. y 2o., palomar Los Cardales, de M. Grenot; 3o. y 6o., palomar Alvear, de H. Cavadini; 4o, palomar La Gloria, de C. Ferré; 5o. palomar Teniente Locatelli, de C. Busca; 7o., palomar Palospavos, de E. B. Davico.

Sociedad colombófila "La Sud América"

Organizado por esta Sociedad se realizó un concurso colombófilo desde la estación "Vivero" a esta Capital, en un recorrido de 408 kilómetros, lugar desde donde tocaba ser disputado el Campeonato del año 1922, y el concurso ordinario para palomas adultas.

El resultado general del concurso ordinario fué el siguiente:

1 y 4, palomar de Juan Bado; 2, palomar de Enrique Borghi; 3 y 7, palomar de Esteban Radavero; 5, palomar de León Macías; 6 y 11, palomar de Julio Fernández; 10, palomar de Adolfo Fecchiarelli.

Los palomares que se clasificaron campeones del año son los siguientes:

Campeón, palomar San Isidro, de Julio Fernández; campeón de 1a. categoría, palomar El Mallorquín, de Gregorio Noguera; campeón de 2a., palomar Teodoro Fels, de Juan Bado; campeón de 3a., palomar El Colofón, de Reinaldo Mar ani.

Estos palomares poseen un excelente plantel de viajeras, las que a su vez son dirigidas con todo acierto por sus propietarios, siendo muy felicitados por el brillante triunfo obtenido.

—El domingo próximo se disputará bajo el patrocinio de esta Sociedad un concurso para palomas mensajeras, desde la estación Wáshington a esta Capital, o sea un recorrido de 577 kilómetros.

Las palomas que tomen parte en esta prueba deben ser presentadas el sábado de 12 a 13 horas en la secretaría, Sarmiento 3891, para su control y encanastamiento.

Club K. D. T.

En el local del Club K. D. T. se realizará hoy a las 18 horas la distribución de los premios a los vencedores de los diversos concursos atléticos, por categoría, organizados por esta institución, y disputados en el campo de deportes que posee en Palermo.

El próximo domingo terminarán los concursos con las tres categorías de niños mayores.

También el mismo día a las 17 horas se inaugurará, en el campo de deportes, el watter-chute para niños.

El sábado próximo se realizará un festival femenino de gimnasia

El sábado próximo, a las 16 horas, se realizará en el campo de deportes que el Club de Gimnasia y Esgrima posee en Palermo, un festival gimnástico femenino, organizado por el Departamento de Educación Física de la Asociación Cristiana de Señoritas.

El programa preparado para este festival es el que damos a continuación:

Manga verde, tristeza y las cintas, en los cuales participarán todos los cursos; ejercicios con barras, por las clases de niñas; ejercicios sin aparatos, por las clases elementales; Irish Lilt, por un conjunto de la clase de niñas; ejercicios con clavas, por las alumnas de las clases superiores; juego del pushball, match entre dos equipos constituídos por alumnas de las clases elementales; ejercicios checoeslovacos, por las clases superiores; carreras pedestres por equipos representantes de cada clase; el árbol de primavera, conjunto por las niñas; amapolas, por las clases elementales; Highland Fling, por un grupo de la clase de niñas; las gitanas, por un grupo de señoritas de las clases superiores, y como último número realizará este mismo conjunto El espíritu de primavera.

Este festival estará a cargo de la profesora del Departamento, señorita Ruth Sheldon.

Campeonato de Lawn Tennis de la Provincia de Buenos Aires

Correspondientes al campeonato de tennis de la Provincia de Buenos Aires, se jugarán el sábado y domingo próximos los partidos siguientes:

Sábado, a las 15: Morea v. A. González Venzano; Sra. Frageyro y F. Rojas v. Srta. L. Osborn y H. Correa Bustos; a las 17: G. R. Williams v. ganador de Morea v. González Venzano; F. J. Rojas y R. González Venzano v. A. González Venzano y A. Portela.

Domingo, a las 9.40: O. W. J. Pfeiffer y F. H. Kelly v. ganadores de Rojas y R. González Venzano v. Portela y A. González Venvano; a las 10.40: Sra. Wilson y G. del Castillo v. ganadores de Sra. Frageyro y F. Rojas v. Srta. L. Osborn y Correa Bustos.

Nueva institución bancaria

Con el nombre de Club Atlético Empleados del H. Concejo Deliberante se ha formado una nueva entidad deportiva, cuya comisión directiva ha quedado así formada:

Presidente: Aníbal Zaldívar; secretario, Alfredo Ragucci; tesorero, Primo Badi; capitán general, Félix J. Zolezzi; vocales: Víctor Bertorino y Raúl González y suplentes 1o. y 2o.: Antonio E. Mongiardino y Federico T. Mansilla, respectivamente.

Asociación Argentina de Lawn Tennis

CAMPEONATO INTER-CLUB

Posición actual de los clubs

La posición actual de los clubs que militan el Campeonato Inter-club, organizado por la Asociación Argentina de Lawn Tenis es la siguiente:

Damas — Sección A: Buenos Aires, jugados 5, ganados 5, perdidos 0, puntos 5; Belgrano A. C., 6, 4, 2, 4; Argentino I., 5, 3, 2, 3; V. Devoto, 6, 2, 4, 2; Gimnasia y Esgrima, 6, 0, 6, 0.

Sección B: Gazcon, jugados 7, ganados 6, perdidos 1, puntos 6; Mármol, 6, 4, 2, 4; Villamil, E., 3, 4, 3; F. C. Sud, 6, 1, 5, 1; Lomas, 6, 2, 4, 2.

Sección C: F. C. Oeste, jugados 7, ganados 7, perdidos 0, puntos 7; Argentino II, 7, 4, 3, 4; Discóbolo, 7, 4, 3, 4; Nacional, 7, 3, 4, 3; G. Urquiza, 7, 2, 5, 2; Avellaneda, 7, 1, 6, 1.

Caballeros—Primera división: Belgrano A. C., jugados 4, ganados 4, perdidos 0, puntos 4; Del Plata, 4, 3, 1, 3; Buenos Aires, 4, 1, 3, 1; F. C. Oeste, 6, 1, 5, 1.

Intermedia: V. Devoto, jugados 9, ganados 8, perdidos 1, puntos 8; F. C. S., 8, 7, 1, 7; Gazcón, 11, 6, 5, 6; Belgrano A. C., 8, 6, 2, 6; Buenos Aires, 6, 2, 6; Adrogué, 10, 5, 5, [illegible] ., 8, 5, 3, 5; San Isidro, [illegible] Avellaneda, 9, 2, 7, 2; [illegible] 8, 2: Quilmes L. T. C., [illegible] Belgrano (Social), 9, [illegible]

Sección A — 2a. división [illegible] jugados 8, ganados 7, perdidos [illegible] tos 7; V. Ballester 6, 5, 1, [illegible] 7, 4, 2, 4; Pacífico, 7, 1, [illegible] lo, 6, 0, 6, 0.

Sección B: F. C. Sud, [illegible] ganados 9, perdidos 1, [illegible] mes A. C., 9, 7, 2, 7; [illegible] 5; Est. Porteño, 8, 4, 4, 4; [illegible] 2, 8, 2; Avellaneda, 8, [illegible]

Sección C: Del Plata, [illegible] ganados 10, perdidos 0, [illegible] Temperley, 9, 7, 2, 7; F. [illegible] 4, 5; Villamil, 9, 4, [illegible] 10, 3, 7, 3; Nacional, [illegible] quy, 10, 0, 10, 0.

El domingo próximo se [illegible] el Campeonato Inter-Club [illegible] ros los siguientes partidos:

Primera división.—Buenos [illegible] Del Plata.

Intermedia.—San Isidro [illegible] sia y Esgrima; Quilmes L. [illegible] C. Sud.

2a. división A.—Discóbolo [illegible] V. Ballester v. A. S. A.

2a. división B.—Avellaneda [illegible] diantil Porteño

Asociación Deportiva [illegible] Comercio

En las canchas de la [illegible] portiva del Comercio se [illegible] bado y domingo próximos [illegible] neo abierto de Lawn Tennis [illegible] guientes partidos:

Sábado, a las 14: Srta. [illegible] y E. Sormani v. Srtas. C. [illegible] Warley; L. Parmeggiani [illegible] mani; a las 17: Sra. T. [illegible] Srta. M. A. Tassara; Srta. [illegible] y señorita R. Pascual; P. A. [illegible] S. Nieto.

Domingo, a las 8: Srta. [illegible] sara y P. A. Padros v. Srta. [illegible] y A. Compiano; P. L. y L. [illegible] v. J. Illesca y F. Otavio; [illegible] Martín y J. E. Iraci v. L. [illegible] y F. Zineroni; A. R. de [illegible] Taccioli v. R. Costa y [illegible] a las 10: J. Fernández [illegible] R. Herrod y H. Wes[illegible] v. F. Otavio; a las [illegible] Tassara y D. Sougne [illegible] Tassara y M. Sougne [illegible] y F. Otavio v. [illegible] Montes; a las 17: [illegible] siff; F. W. Carrick [illegible] L. Achard v. L. B[illegible]

San Martín L[illegible] Club

El sábado y domingo [illegible] jugarán en las canchas [illegible] Lawn Tennis Club, por [illegible] interno, los partidos [illegible]

Sábado, a las 14 [illegible] rro y J. A. Bes[illegible] y M. Barreiro; Srta. [illegible] Srta. M. E. González [illegible] Scroggie v. J. [illegible] M. Lacalle v. W. R. [illegible] 15.30: Srta. C. [illegible] Srta. Zappa y A. [illegible] Srtas. Fernández y [illegible] doras de Srtas. M. [illegible] v. Srtas H. y O. [illegible] Laçalle y R. Uranga [illegible] M. Lacalle; H. G. Le[illegible] ter v. M. Barreiro y L. [illegible] individual de damas [illegible]

Domingo—C. Scroggie [illegible] dersen v. M. Barreiro [illegible] buck; Sra. Vallejo y [illegible] F. Warr y M. Warr; [illegible] balleros con handicap [illegible] F. Warr y R. Uranga [illegible] Scroggie y Henderson v. [illegible] Clutterbuck; M. Lacalle y [illegible] ness y H. Mc. Crum y V. [illegible] las 14.15: final dobles [illegible] peonato; final individual [illegible] (campeonato); a las 15.45 [illegible] Fernández y E. A. Clutterbuck [illegible] nadores de Srta. Navarro y [illegible] ier v. Srta. B. Gascón y [illegible] final doble mixto con handicap.

Próximo torneo atlético

Con motivo del 10o. aniversario de la fundación del Club Atlético [illegible] politano, se realizará el día [illegible] de diciembre próximo, en el campo de deportes que posee en [illegible] ros, un gran torneo atlético, [illegible] do con el programa que damos a continuación:

Carrera llana de 100 metros, socios perdedores y libre a [illegible] petidor; 110 metros con vallas, socios; 400 metros con vallas, [illegible] da para socios y libre a [illegible] dor; carrera de 150 metros [illegible] servada para menores de [illegible] bre; carrera llana de 800 metros, socios; carrera del molo [illegible] tas y socios del club organizador [illegible] tancia 60 metros; carrera de [illegible] tros, para socios; carrera [illegible] 3000 metros, libre; marcha [illegible] metros, libre; carrera de postas [illegible] metros (4x100) libre; [illegible] con impulso, para socios; [illegible] go, con impulso, libre; [illegible] la bala, para socios; [illegible] disco, libre y lanzamiento [illegible] lina, para socios.

Las inscripciones [illegible] se recibirán hasta el [illegible] próximo a nombre de [illegible] rida 777, y de F. [illegible] 1348, Santos Lugares.

43

HOY

a las 24 horas

SE CLAUSURARA

el 2o. Gran Concurso Nacional

Para facilitar la tarea del canje, las oficinas funcionarán sin interrupción de 8.30 a 24 horas.

PICCARDO & Cía. Ltda. S. A.

CALLAO esq. SARMIENTO

[Com]pañías Francesas de Navegación
Reconquista 433
[Para] BRASIL, DAKAR, VIGO, EL HAVRE
"[...]ARI" .... el 2 de diciembre
[Pa]ra BRASIL, LISBOA, VIGO, BURDEOS
"[...]MARA" .... el 8 de diciembre
"[...]ETIA" .... el 2 de enero
[...] .... el 14 de enero
[Para] BRASIL, DAKAR, LAS PALMAS, MARSELLA y GENOVA
"[...]ENA" .... el 30 de noviembre
"[...]ICIO" .... el 10 de diciembre

[C]RONICA SOCIAL

[...] grandes proporciones la [...] anoche en el Hipó[dromo] Argentino, bajo los auspicios [de la] comisión presidida por las se[ñoras] [Regina] Pacini de Alvear y Jo[sefa] Alvear de Errázuriz, quienes [fueron] secundadas en la tarea de [...] por un numeroso gru[po de] damas de nuestra sociedad. [Co]mo se sabe, el producto de es[ta fiesta] se destinaba a beneficio de [las víc]timas del terremoto de Chile, [cir]cunstancia que unida al prestigio [de las] damas patrocinantes contribu[yó a] que la reunión alcanzara gran [...]

El escenario de esta fiesta ofrecía un aspecto singularmente hermoso. El "palouse" había sido adornado con artísticas guirnaldas de flores y [profusa] iluminación. Amenizaron la [fiesta] dos orquestas que efectuaron [un] selecto programa de baile.

La animación inicial no decayó un [instan]te, prolongándose la fiesta has[ta las] primeras horas de hoy.

Además de los grupos que detallan nuestros grabados, se hallaban en la fiesta los invitados del señor Julio Robirosa, distribuídos en [...] mesas.

Ocupaban la primera, el señor Ro[...] que tenía a su derecha a la señorita Mercedes Bosch Marín y a su izquierda a la señorita Damasia [...]. Los demás asientos fueron ocupados por el señor Héctor Ayerza, señorita Elvira Madero, el señor [...] Guillén Crisol, el señor Angel señor Ezequiel Bustillo, la señorita Silvina Estrada Lynch, el señor Carlos Ortiz Basualdo, la señorita Sara Josefina Anchorena, el señor Raúl Chevalier, el señor Enrique Santamarina (hijo), la señorita Marta Robirosa, el señor Juan Carlos Acebal, la señorita Estela Zuberbühler, el señor Alejandro Figueroa, la señorita Magdalena Bosch Alvear, el señor Enrique Loncán, la señorita Emilia Agote y el señor Eduardo Sánchez Terrero.

En la mesa del señor Carlos Unzué es hallaban los señores Adolfo Blaquier y su señora Marta Unzué, la señora Mercedes Quintana de Santamarina, Carlos Quintana y su señora Carmen Sánchez Elía, Santiago Rey Basadre (hijo) y su señora Mercedes de Anchorena, Manuel Jorge Acosta y Jack Nelson.

El secretario de la legación de España, señor Manuel Blasco había invitado a su mesa a las señoritas Clemencia de Achával, Esther Bosch Torres, Valentina Sáenz Valiente, Jorgelina Cano y los señores Carlos von Benrnard y Guillermo de Achával.

El señor Jaime F. Gómez y su señora Josefina Errázuriz ocupaban otra mesa con los señores Félix Alzaga Unzué y su señora Elena Peña, Raúl Sánchez Elía y su señora Josefina de Gainza, Julio Victorica Roca y su señora María Angélica Chevalier, Juan J. Socas y su señora Carmen Quirno Costa, Wenceslao Paunero y su señora Mercedes Peña, Ma-

La señora Josefa Alvear de Errázuriz con el grupo de invitados a su me sa: Gobernador de la Provincia, señor José Luis Cantilo y señora Josefina Achával; Federico Alvarez de Toledo y señora Adela Gowland, Ezequiel Ramos Mejía y señora Lucrecia Guerrico, señorita Victoria Aguirre, señores José E. Uriburu y Federico Quintana.

y su señora Agustina Constanzó, las señoritas Susana Larreta Quintana, Clara Anchorena, María Luisa Constanzó y un grupo de jóvenes.

El señor Luis Mitre y su señora Matilde Negrotto comían en compañía de las señoritas Esther Palacios Hardy, María Elena Mitre y Celia Elespuru.

La señorita Adelia Acevedo había invitado a su mesa al señora Luis de Elizalde y su señora Elena Sansinena, señor Ernesto Hueyo y su señora Susana López, señor Adolfo Bioy y su señora Marta Casares, las señoritas Manuela Lloveras, Esther Sansinena y los señores Martín Noel, Lucio López y Alberto Palacios Costa.

El señor Horacio Bustillo y su señora Clara Juárez Celman tenían como invitados a los señores Rafael Vivot y señora María Rosa Fernández Guerrico, Ricardo Fernández Guerrico y César Segura.

En otra mesa vimos al señor Emilio Bianchi di Cárcano y su señora sana De Bary, Mercedes y Susana Pacheco y los señores Alfredo Catelín, Alfredo Méndez (hijo), Carlos González Moreno y Jorge D'Alkaín.

En la mesa de la señora Visitación S. de Arce se hallaban el señor Carlos Marenco y su señora María Teresa Hernández, las señoritas María Angélica y Alita Arce y un grupo de jóvenes.

El señor Rodolfo Guillón y señora Amalia Robredo y las señoritas María Luisa y Esther Estrúgamou ocupaban una mesa.

Eran comensales del doctor Máximo Castro y señora Elocia Soto, el doctor Tomás Le Breton y señora María Pereyra, Ricardo Cranwell y señora Elocia Pérez, Samuel Bosch y señora Mercedes Marín, Carlos Madero y señora Sofía Pérez.

Ocupaba otra mesa el señor Diego Lezica Alvear (hijo), las señoritas Marta y Susana Rodríguez Alcorta, y los señores Alberto Leloir, Roberto Zuberbühler, Luis Ortiz Basualdo y Alfredo Santamarina.

Vimos en una mesa al señor Eduardo Crespo y señora María Eugenia Monti con el señor Benito Mota Sáenz Peña, señora Victoria Pons y las señoritas Judith Silgueira y Ana Mantilla.

Eran invitados del señor León Herz y señora Ivonne Wolff, los señores Luis Mattaldi y señora, Carlos Franke y señora Rosa Vassena, José Padrón y señora Irene Vélez.

En otra mesa el señor Carlos F. Alcobendas, su señora Mercedes Vela, las señoritas María y Sara Alcobendas y el señor Emilio Orrego Pardo.

Estaban en otra mesa los señores Antonio Robirosa, su señora Sara Demaría, Jorge Demaría y su señora Anatilde González Guerrico.

La señora Felisa Saavedra de Ledesma tenía como invitadas a las señoritas María Josefina y María Elena Caprile, Elvira y María Luisa Ledesma, María Delfina Klappenbach Caprile y un grupo de jóvenes.

El señor Rufino Rodríguez Quiroga y señora Petrona Salaberry tenían a su mesa a la señora Herminia Mansilla de Vázquez.

Ocupaban otra mesa la señora Sara Reynoso de Castaño, las señoritas María Teresa Eguzquiza Fynn, María Rosa y María Inés Carrasco y el señor Pedro J. Carrasco.

En otra mesa estaban el señor Adolfo Calderón Cousiño, encargado de negocios de Chile, el de Polonia señor Mazurkiewich y señora, Nieves Ramos Montero, los señores José Alvarez Aranguiz y señora Ana Trongé, Miguel Mastrogianni y señora Dolly Mills, Alberto Figueroa, Jorge Saavedra Agüero, Francisco Figueroa Larrain, Javier Palacios Hurtado y Julio Maqueira.

En la mesa del doctor Juan Carlos Rodríguez vimos a las señoras Delfina Cassafourt de Cárrega, Angélica Madariaga, María Elena Cárrega y el señor Rosendo Fraga.

El señor Ernesto R. Gómez y su señora Adela Cainzo tenían como invitados al señor AAlfredo de Arteaga, su señora Julia Muñoz y la señorita Blanca Real de Azúa.

Concurrieron además a la fiesta, las señoras Esther Carlés de Campos, Julia del Carril de Viale, Luisa Saavedra Lamas de López Saubidet, María Aurelia Madero de Uriburu, Celia Sahores de Luro, Sara Usher de Shaw, Amalia González de Jofre, Elisa Tagle Miró de Castilla, María Correa Morales de Saguier, Délia Alvear de Ocampo, Magdalena Bosch de Harilaos, Cristina Torres de Bosch, Delfina Caprile de Klappenbach, Mercedes Vela de Alcobendas, Silvia Fernández de Fernández, y un grupo numeroso de señoritas.

[...] señor Federico de Alvear y su señora Felisa Ortiz Basualdo, con sus invitados señores Joaquín S. de Anchorena y señora Enriqueta Salas, marqués de Salamanca y señora María Julia Martínez de Hoz, Federico Madero y señora Sara Mezquita, José Alfredo Martínez de Hoz y señora Carola Cárcano, Alfredo Vivot y su señora Leonor Cabral, Angel Sánchez Elía y señora Magdalena Bengolea, Manuel Casulleras y Enrique Larreta.

[San]tamarina, la señorita Susana Bosch Alvear, el señor Horacio Acevedo, la señorita María Josefina Ri[...], el señor Diego Bosch Alvear, la señorita Sofía Santamarina, el señor Máximo Castro (hijo), el señor Lucio Robirosa, la señorita Magdalena Bosch Marín, el señor Eduardo Vivot, la señorita María Teresa Ayerza y el señor Federico Pinedo (hijo).

Otra mesa era presidida por el señor Jorge Robirosa y eran comensales además la señorita Sofía Sara Madero, el señor Augusto Rodríguez Larreta, el señor Simón de Iriondo, la señorita Adela Zuberbühler, el señor Eduardo Sauze, la señorita Carmen De Bary, el señor Carlos Rodríguez Larreta (hijo), el señor Julio García Victorica, la señorita Elena Uriburu, el señor Gregorio Ramos Mexía, la señorita Julieta Shaw, el señor Alberto Palacios Costa, la señorita Clara Ocampo, el señor Enrique Bustillo, la señorita Marta Sauze, el señor Antonio Barreto y la señorita Amalia Chapeaurogé.

La tercera mesa fué ocupada por el señor Mario Robirosa, la señorita [...] Carmen Ocampo, el señor Samuel Bosch (hijo), el señor Guillermo Peña, la señorita Celia Luro, el [señor ...]tías Errázuriz (hijo) y Horacio Sánchez Elía.

En la mesa de la señora María Cané de Parera vimos a la señora María Mercedes Parera de Spangemberg, el señor Fernando Perés y su señora Lydia Vieyra, el señor Otero Oliva y su señora María Elena Monsegur, el señor J. E. Amelong y su señora María Ester González Calderón y los señores Manuel Fontecha, Ricardo Spangemberg Seguí, César Vieyra y Manuel Romagosa.

Ocupaban otra mesa las señoritas Elisa Harilaos, Josefina y María Teresa Cantilo Achával, Isabel Pearson Quintana, Dora Méndez Cabral y los señores Jorge Achával Riglos, Alberto Santamarina, Federico Green (hijo), Pelayo Olazábal y Marcelino Paz.

Se hallaban en otra mesa el señor Leopoldo Broggi y su señora María Luisa Alvarez de Toledo, el señor Carlos Duhau y su señora Ana María Nocetti, el señor Luis Duhau y su señora Lucía Ham, y las señoritas María y Faustina Duhau.

La señora María Luisa Quintana de Rodríguez Larreta tenía como invitados a la señora Mercedes Unzué de Quintana, señor Alberto Malaver María Antonia Mihanovich, a las señoritas María Antonia y María Elena Bianchi di Cárcano, María Carmen Fernández, Lucrecia Bunge Martínez y un grupo de jóvenes.

En la mesa del señor Guillermo Fernández Guerrico y señora Mercedes Juárez Celman se hallaban los señores Arnold P. Wattson y su señora María Teodosia Roca, Luis Castells y su señora Josefina Roca, Gustavo López y su señora Julia Blanco Roca, la señorita Eloísa Juárez Celman y el señor Tomás Juárez Celman.

El señor Luis García Lawson y su señora Rosa Balcarce comían en compañía del señor Horacio Nevares y señora Carmen García Lawson.

En otra mesa se hallaban el señor José Blaquier, las señoritas Angélica y Rosa Urquiza, Susana Blaquier, María Obejero y los señores Carlos Mezquita, Federico Ramos Mejía, Carlos Duncan Vela y José Manuel Acevedo.

En otra mesa la señora Leonor Heurtley de González Moreno tenía como invitados a la señora Clara Cobo de Anchorena y su señora Dolores Pacheco, señoritas Dolores Anchorena, Lucía Martínez de Hoz, Su[...]

Otra de las grandes mesas en que se había congregado un grupo de señoritas y caballeros

Las amigas de la señorita Raquel Molina pasarán esta tarde a saludarla con motivo de su próximo enlace.

* * *

Hoy se reunirá el consejo directivo de la Sociedad Damas de Caridad, que preside la señora Carolina Estrada de Martínez, con objeto de proceder a la renovación de los miembros que terminan su mandato.

* * *

Las Hijas de María de la Santa Unión renovaron su comisión directiva quedando ésta constituída del modo siguiente:

Sara Latorre de Frederking, María Rosa Lezica de Pirovano, Isolina Landívar de Zorraquín, Virginia Alzaga de Blaquier, María Eugenia Green de Vedoya, Sara Becú de Zorraquín, María Eugenia Aguirre de Ibarguren, Magdalena Cantilo de Bullrich, Teodolina Lezica de Uriburu, Rosa López de Basavilbaso, María Carmen Sala de Demaría, María Lorenza Genoville de Ramos Mejía, Celia Gallo de Gallo, Guillermina Bunge de Moreno y María Elisa Soria de Bouquet.

* * *

El 9 del mes entrante será consagrado el enlace de la señorita María Inés Hearney con el señor Ricardo J. Genés.

* * *

En la capilla de Nuestra Señora de las Victorias será consagrado pasado mañana la unión matrimonial de la señorita María Teresa Quesada con el señor Martín Fernández, ceremonia de la que serán padrinos la señora Florentina C. de Quesada y el doctor Francisco D. Quesada.

Los novios y padrinos harán su entrada al templo, acompañados del siguiente cortejo:

María Magdalena Quesada de Ravagnan con el doctor Juan Ravagnan, María Florentina Quesada de Bortagaray con Francisco H. Bortagaray, María Edelmira Quesada con Manuel Augusto Quesada, María D. Huergo de Fortune con Enrique G. Fortune, Justa Victorica de Elía con el doctor Carlos de Elía, María M. Ravagnan Quesada con Martín M. Fernández, María Elena Rojas con Carlos Alberto Fernández, Delia Zimmermann con Julio Abel Fernández, Carmen Victorica con Juan Carlos Ravagnan Quesada, Sara del Castillo Quesada con Alberto Ravagnan Quesada.

En el acto civil actuarán como testigos, por la novia, el doctor Juan Ravagnan y el señor Francisco H. Bortagaray, y por el contrayente, los señores Alberto Robredo y Enrique A. Fortune.

* * *

En el Plaza Hotel se realizó anoche la comida ofrecida por el señor Percy Cross y señora a un núcleo de amigos.

Fueron comensales las personas siguientes:

Harding Green y señora, Raúl S. Zavalía y señora, Florencia Lagos Lezica, Usher y señora, señor Bennet y señora, Carlos Doherty y señora, A. Dowborn y señora, Roberts y señora, Harding Green y señora, señor Sanders y señora, Florencia Zavalía, Maud Usher, Lily O'Farrell, Santiago O'Farrell, L. Makin, G. Kelly, L. Liddell y H. Murray.

* * *

En el establecimiento que sostiene la Sociedad Huérfanos de Militares en la calle Rivadavia 5536, tendrá lugar el domingo próximo la inauguración y bendición del pabellón Manuel Rocca y colocación de una placa conmemorativa, acto para el que han sido designados padrinos el ministro de Guerra coronel Justo, y la señora Luisa Rocca de Rocca.

El acto dará comienzo a las 17, asistiendo a él la comisión directiva que preside la señora Mercedes Montero de Canavery.

* * *

Con motivo de su próximo enlace, el ingeniero Julio J. Dachany será obsequiado por un núcleo de amigos con una comida que se realizará el sábado en el París Hotel.

* * *

En casa de la novia se efectuará esta tarde el enlace de la señorita María Isabel Ortiz con el doctor Carlos Arias.

Serán padrinos, la señora Mercedes Pujato Echagüe de Ortiz, en representación de la señora Elvira Aranda de Arias y el doctor Francisco J. Ortiz.

El cortejo nupcial lo formarán las siguiente parejas:

Flora Ortiz con Juvenal Pinto, Mercedes Isasmendi Ortiz con Abel Arias Aranda, Alcira Crecio Cabal con José Ortiz, María Rosa Arias con Sixto Obligado y Raquel de Gainza con Carlos Ortiz.

En el enlace civil fueron testigos, por parte de la novia, los doctores David Obejero y Nicolás Lozano, y por parte del novio, el doctor Adolfo Valdez y don Juan T. Lewis.

* * *

El 8 de diciembre comenzará a jugarse en el Adrogué Tennis Club un torneo abierto, organizado de acuerdo con las leyes de la A. A. de Tenis y para jugadores de clubs afiliados únicamente. Se jugarán las siguientes categorías: individual de damas y caballeros, doble de damas y caballeros y dobles mixtos. Las inscripciones que han sido fijadas en $ 3 por jugador, se reciben hasta el 3 del entrante, en los siguientes locales: secretaría del club, Binón 139, Adrogué; Barbera, Matozzi y Cía, Esmeralda 332; Mac Hardy, Maipú 250 y Knight y Dorning y Cía. Sarmiento 543.

Para estas reuniones se darán cita en los courts que posee la institución nombrada, lo más selecto con que cuenta Adrogué.

* * *

El departamento de educación física de la Asociación Cristiana de señoritas, está ultimando sus preparativos para realizar la fiesta gimnástica que se llevará a cabo el sábado próximo, a las 16.

Las sucesivas exposiciones en estos últimos días, dieron cuenta cabal de las actividades que en forma metódica se desenvuelven a favor de la mujer argentina.

Con la fiesta del sábado, quedará clausurado hasta el año próximo, el departamento de educación física.

* * *

De Burzaco

El cura párroco R. P. Emilio Ailloud, ha organizado una misión, que terminará el 8 de diciembre próximo. Se ha establecido para la misión, el siguiente horario: todas las mañanas, misas de misión, a las 7.30, seguida de una instrucción y cánticos sagrados, por la noche, a las 20, rezo del rosario, plática instructiva, cánticos, sermón moral y bendición con su divina majestad; todas las tardes a las 16.30, misioncita para niños, con explicación de la doctrina, instrucción y cánticos religiosos; habrá conferencias para señoras y señoritas, los días 3, 4 y 5, a las 16.30 y para caballeros, los días 5, 6 y 7; en lugar del sermón moral de la noche, se predicará una conferencia sobre tópicos de actualidad para todos, el jueves 7, comunión del Apostolado de la Oración. El domingo próximo, en la misa de 7.30, comunión general para niños y niñas; por la tarde el Ilmo. señor Obispo de La Plata, monseñor doctor Santiago Copello, administrará el Sacramento de la confirmación. La clausura de la misión, se efectuará el 8, del mes próximo, en la siguiente forma: a las 7.30, misa de primera comunión y de comunión general; a las 10, misa solemne y panegírico de la patrona, La Purísima; a las 15, rosario, sermón de perseverancia, bendición y consagración de los niños y niñas a la Sma. Virgen y al Sagrado Corazón de Jesús, despedida y bendición papal.

* * *

De Adrogué

Ha despertado mucho interés en esta localidad, la función teatral, patrocinada por la Asociación Pro-Escuela No. 7, a beneficio de los talleres de manualidades de la misma, que se efectuará mañana a las 20.30, en el salón de la Sociedad Italiana.

El programa a desarrollarse es muy interesante. La compañía Cassuel, Lliot y Mansilla, interpretará la pieza en un acto del Dr. Vicente Martínez Cuitiño: "El viaje de D. Eulalio", tomando parte: Lucía Barausse, Malva Castelli, Marcela de la Riva, Federico Mansilla y A. Silva D'Hervill; el actor Eduardo Bulterini, ejecutará al piano, música nacional; La plegaria por la paz, de Belisario Roldán, recitado por la primera actriz de la compañía, señorita Barausse; se representará la pieza en un acto del autor Dr. César Iglesias Paz, "Diplomacia conyugal"; La lágrima, de Guerra Junqueira, será recitada por el señor Federico Mansilla, y por último, el señor Luis Gelpi, cantará algunas romanzas.

* * *

Se ha formalizado el compromiso matrimonial de la Srta. Otilia Redlich con el señor Vidal Qués (hijo). Los novios que cuentan con generales simpatías y afectos, han sido muy felicitados.

* * *

En el local social del Club Náutico San Isidro tendrá lugar la noche del sábado 2 de diciembre, un diner dansant, que se repetirá todos los sábados de la temporada.

Siendo limitado el número de mesas, es conveniente reservar los cubiertos con la debida anticipación, a cuyo fin pueden dirigirse a secretaría.

Los socios podrán solicitar de la misma las entradas para sus invitados.

La entrada para socios y socias es libre, con la sola exhibición del carnet, no habiéndose repartido invitaciones especiales para esta fiesta.

En la tarde de ese día sábado tendrá lugar en el mismo local el té organizado con fines de caridad por la Ayuda Social del Consejo Nacional de Mujeres que preside la señora María Luisa Alvarez de Toledo de Broggi.

* * *

La boda de la señorita María Esther Vivlex con el doctor Francisco T. Grimaldi será bendecida el 6 del mes entrante.

* * *

Realizóse ayer con mucho lucimiento la recepción que ofrecía el encargado de Negocios de Polonia y su señora Nieves Ramos Montero de Mazurkiewez en honor de las autoridades nacionales y miembros del cuerpo diplomático.

Entre la numerosa concurrencia que asistió a la fiesta que se prolongó hasta pasadas las 20, se hallaban, la esposa del Presidente de la República, señora Regina Pacini de Alvear, el ministro de Relaciones Exteriores, doctor Tomás H. Le Bretón y su señora María Pereyra, el nuncio apostólico, monseñor Beda Cardinale, el ministro del Brasil y su señora Francisca da Gama Cerqueira de Toledo, el embajador de los Estados Unidos de Norte América, señor Riddle, los ministros de Francia y su señora Susana S. de Clausse; de Portugal y señora Josefina de Antas d'Oliveira; del Japón y señora de Nakamura; del Paraguay, Sr. Saguier; de Alemania, doctor Paull; de Cuba y señora Ana Cadrana de la Vega Calderón; de Suecia, Sr. Carlos Hultgreen; del Uruguay y señora Alcira Caravia de Muñoz; de Rusia, Sr. Stein; de Méjico y señora Luisa Rojo de González Martínez; de Gran Bretaña y su esposa lady Mallet; de Colombia, general Cuervo Márquez; el ministro del Interior, doctor Matienzo; el encargado del despacho de Relaciones Exteriores, Sr. Quintana; el ministro de la Argentina en Suiza, don Jacinto Villegas; el secretario de la Legación del Perú, señor del Solar; el encargado de Negocios de Chile, Sr. Calderón Cousiño; el introductor de embajadores y señora Zulema Jofré de Barilari; el segundo introductor, D. Enrique Amaya; el secretario de la Nunciatura; el consejero de la Legación del Brasil, Sr. Rostaing Lisboa; el secretario de la misma Legación, Sr. Mendes Gonçalves; el secretario de la Embajada de España, D. Manuel Blasco; el secretario de la Legación del Perú, D. Hernán Velarde (hijo); el secretario de la Legación de Francia; el agregado militar de este mismo país y señora la baronesa de Lamarzelle; el agregado militar a la Embajada de España, mayor Chacel Norma; el agregado comercial a la Legación uruguaya, don Fortunato Anzoategui; los Sres. Lallewicz y señora y Eduardo Edo y su señora Virginia Segers.

Señoras: Zulema Trongé de Muscari, Lucía Láinez de Mujica Farías, Micaela S. de Trongé, Dolly Mills de Mastroggiani, Eufemia Cáceres de Melo, condesa Carola Colli di Felizzanno, Enriqueta E. de Villazón, Josefina Acosta de Noel, Elvira de la Riestra de Láinez, Ana Bernal de Just.

Señoritas: Manuela Lloveras, Celia Llambí, Elvira Melo, Elena López, Alicia y María Ester Viale, Victoria Aguirre, Cristina Castelnuovo delle Lange, María Eugenia de Toledo, Teresa Cuervo Márquez, Elena Saguier.

* * *

Se ha formalizado el compromiso matrimonial de la señorita Elisa Yrigoyen con el señor Fernando Salvotenia.

* * *

En memoria del doctor Manuel Ignacio Moreno se rezará un funeral pasado mañana a las 11 en la basílica de Nuestra Señora de la Merced.

* * *

En la iglesia anglicana de San Juan será bendecido hoy a las 17, por el reverendo archidiácono Hodges la unión matrimonial de la señorita Evangelina Thornton con el señor Roberto Montgomery, pertenecientes a la colectividad británica.

La novia será conducida al altar por su padre, el señor H. H. Thornton; actuarán como "bestmann" el hermano del novio, señor Guillermo Montgomery; como "brides maids" la hermana de la novia, señorita Celia Thornton, y las señoritas Emma Banham y Zaida Shell; y como "groosmen" los señores W. Boden y Juan May.

Serán testigos del matrimonio civil, por parte de la novia, el señor Cristóbal Shell, y por parte del novio, el señor F. D. D'Enger.

MUEBLES
A precios de fábrica en la "UNION FABRICANTES"
SUIPACHA 334
J. RINALDI

COMO SE LIMPIA LA SANGRE

Basta acudir a un antiguo como sencillo remedio casero: tomar de mañana en ayunas, una cucharadita de azufre termado mezclado con miel pura de abeja o de agua azucarada. Es un remedio que cura las afecciones de la piel, como ser, barros, granos, manchas, puntos negros, herpes, eczemas, etc. También es un excelente depurativo de la sangre, porque elimina del organismo todas las impurezas, y es un magnífico regulador de las funciones del tubo digestivo, porque abre el apetito y corrige radicalmente el estreñimiento.

CHINATO GARDA
es el mejor

Por terminación del año
Nuestros precios constituirá verdaderas
OCASIONES
MAÑANA
iniciamos una gran
VENTA EXTRAORDINARIA
en todos nuestros
Departamentos
MURO y Cía.
BME MITRE ESQ MAIPU

ARTE - TEATROS - CINEMATOGRAFIA

Coliseo

"Norma" obtuvo un nuevo éxito de público y los intérpretes fueron largamente aplaudidos. Espectáculos como este y el de anteanoche, con "Mefistófeles", excelente y muy superior a la categoría de la temporada, están atrayendo al público de primavera al Coliseo, demostrando así que la justa equivalencia entre el precio y la calidad del espectáculo constituye el verdadero secreto del éxito.

Esta noche se cantará "Mme. Butterfly", con muy buen reparto.

El festival de hoy

Conforme a lo anunciado se realizará esta noche en el Nacional la función extraordinaria a beneficio de la caja de socorros de la Asociación de Cronistas y Reporters de Turf.

El programa comprende en su primera: "Babuchas de San Juan", "Todo [illegible] que camina" y "La rosa de bi[illegible]".

En esta última sección se desarrollará, además, un acto de variedades con la intervención de Mercedes Al[illegible], Teresita Zazá, Las Criscildas, [illegible] Gabin, Linadan, Pardo y el [illegible] Pinerda.

Demás está decir que será un espectáculo "en grand complet", pues ya es bien sabido cuánto arrastran los muchachos del turf para estas veladas que patrocinan.

El debut de mañana

Mañana viernes, hará su presentación en el Nuevo la compañía italiana de opereta que encabeza la aplaudida Steffi Csillag.

Como ya le informamos la obra elegida es "Il re si chez maxim" del maestro Lombardo, que tendrá el siguiente reparto:

Mme. de la Gabette, Steffi Csillag; [illegible] Jabosse, Irene Ruiz; Labosse, Darío Acconci; Signora Labosse, Gemma Acconci; Max Bonet, Angelo Polisseni; Bijou Labosse, Italo M. Gravina; Bill, Giulio Bruni.

En el Marconi

Con mucho público se estrenó anoche en el Marconi la revista "Venite a sentire". Se trata de una pieza fragmentaria hecha a base de situaciones musicales antiguas y conocidas y que sirven como pretexto para la presentación de las figuras centrales del elenco y el nutrido coro femenino. Demás está decir que se trata de un espectáculo entretenido y agradable que encontró franca acogida de parte del público.

En su interpretación se hicieron aplaudir insistentemente el primer actor Tignani, que realiza varias felices "macchiettas" y la tiple Pierreta Fleri, expresiva y graciosa en sus varios roles.

Los secundaron en forma plausible, la actriz Franca Paganini y los actores Schidatti y Fleri.

"Venite a sentire" se repetirá esta noche en primera y última.

Hoy habrá también sección vermouth con "E arrivato l'accordato" y un acto de variedades.

La función nocturna es a beneficio de las víctimas del terremoto de Chile, destinándose una parte de las entradas a la comisión de socorros.

Función suspendida

A fin de ensayar debidamente la revista "El paraíso perdido" del maestro Panella, a estrenarse mañana viernes, se ha suspendido la función de hoy en el Avenida.

Florida

En este concurrido teatro de la Galería Güemes se realizará en breve una función a beneficio de la conocida tonadillera Teresita Zazá.

En el mismo escenario se presentará mañana la precoz cancionista boliviana La Tarijeñita, que, según dice la empresa, cuenta ocho años de edad.

En el San Martín estrenan

En sección intermedia estrenan hoy el sainete de Mones Ruiz "La novia de m'hijo", con que hará su reaparición el actor Arata.

El reparto es como sigue:

Rosa, E. Franco; Angélica, B. Gangloff; Elena, M. L. Notar; Mariana, L. Socato; Mujer 1a., L. Moreti; Mujer 2a., M. Turgenova; Niña 1a., I. García; Niña 2a., J. Pessina; Un niño, L. Alvarez; Martín, Arata; Gumersindo, Simari; Ruperto, Franco; Lorenzo, A. Escobar; Comisario, T. Leiza; Montoya, Lagomarsino; Anciano 1o., P. Otegui; Anciano 2o., Díaz; Hombre 1o., Clemente; Hombre 2o., Gómez; Guitarrero 1o., Guevara; Guitarrero 2o., Rionieri; Jacinto, el Gallego; Peluquero, J. Sangiorgi; Mozo 1o., Fanelli; Mozo 2o., Arenas.

Champagne
George Goulet
REIMS
Es el preferido en las cortes de Inglaterra, España y Holanda.
Introductores: Peters Hermanos
San Juan 2100 - Buenos Aires

GRATIS Médicos oculistas GRATIS
Sistema "SUVA"
SI QUIERE Vd. CONSERVAR SU VISTA compre sus anteojos en el INSTITUTO OPTICO OCULISTICO "SUVA", que es el primero y único en Buenos Aires que ofrece a Vd. el examen de su vista y receta GRATIS, prescripta legalmente por Médicos Oculistas, en consultorios particulares.— Consultas de mañana y tarde.— Precio con derecho al examen médico y receta GRATIS:
Modelo No. 1 LENTES "SUBLIME" NOVEDAD — Lentes Sublime, oro 18 kilates, $ 15.— Lentes Sublime, oro enchapado $ 10.— Lentes Sublima, de plata Suva $ 5.—
Modelo No. 5 ANTEOJOS CAREY e imitación jaspeados — Anteojos Carey, redondos, $ 23.— Anteojos Carey, ovalados, $ 20.— Anteojos imitación, redondo y oval, $ 11.—
Modelo No. LENTES DE CAREY e imitación jaspeados — Lentes Carey, resorte oro $ 20.— Lentes Carey, resorte acero $ 16.— Lentes imitación Carey, resorte acero $ 8.—
NOTA: Garantizamos que todos los artículos que ofrecemos son de la mejor fabricación y calidad.— Además TODAS las recetas son preparadas con cristales de primera calidad y SUJETOS DE SEGURIDAD patentados, para evitar que se rompan.
SUVA — EXCLUSIVIDAD DEL INSTITUTO OPTICO OCULISTICO — 350 — FLORIDA — 350 — SUVA
La casa cierra los sábados a las 12.30 | No confundir el número | Los pedidos del interior se despachan en el día

Mayo

Las esforzadas huestes que capitanea Ferrer y que vienen desarrollando en este escenario una temporada férrea por los cambios diarios de cartel, estrenará esta noche, en sección intermedia, la zarzuela "La compañía de Jesús", que procede de los escenarios madrileños y en cuyo abundante reparto interviene todo el elenco.

Por los damnificados de Chile

La función de esta noche en el Victoria es a beneficio de los perjudicados del terremoto de Chile.

Se pondrá en escena el drama de Benavente "La malquerida", una de las buenas interpretaciones de Concepción Olona, quien, como final de espectáculo, recitará el monólogo del mismo autor, "Caridad".

Otro estreno en perspectiva

De Rosas, a pesar de lo avanzado de la temporada, la inminencia del calor y otra serie de causas que más bien convidan a la quietud, sigue ensayando con ahinco.

Actualmente estudia "Mientes los hombres", comedia en tres actos, de autor uruguayo M. A. Esander, que será la primera novedad a ofrecerse en el Buenos Aires.

Reposición

Repone esta noche Parravicini, en el Argentino, su exitosa comedia "Melgarejo", que obtuvo hace tres años, a raíz de su estreno, una crecida serie de representaciones, marcando el record de la temporada en el género.

"Melgarejo", que ha de ser exhumada con aceptación, ocupará el cartel hasta el domingo en que Parra finaliza su temporada del año entre nosotros.

El doctor Alvear concurrirá mañana al Liceo

Don Jesué Quesada hizo entrega ayer al Presidente de la República de una nota subscripta por los Sres. José González Castillo y Federico Mertens, directores de la compañía de "Teatro Selecto" organizada en el Liceo, en la que se le invitaba a concurrir al estreno de la comedia "El pecado de todos", de que es autor el primero de los nombrados.

El doctor Alvear significó al Sr. Quesada que por propia inclinación de su espíritu había seguido siempre las alternativas en el desarrollo del teatro nacional, y que desde su cargo de ministro en París, primero, tuvo oportunidad de evidenciarlo cuando visitó aquella capital la compañía de Camila Quiroga. Luego, a su regreso, concurrió a dos representaciones del teatro criollo, en la Opera y Argentino, con el objeto de proporcionarse un momento de solaz y porque se había enterado de la honestidad de las obras elegidas.

Agregó el primer magistrado que en estos últimos tiempos había visto, con interés también, la campaña en favor de la dignificación del teatro argentino, iniciada por el Círculo de Autores y puesta en práctica por la compañía que actúa en el teatro Liceo.

El doctor Alvear, por lo tanto, significó que accedía gustoso a la invitación de los Sres. Mertens, Quesada y Castillo y que en el día de mañana, viernes 1o., se proporcionaría el placer de concurrir al estreno de la citada obra.

Liceo

Hoy habrá dos funciones. Por la tarde reaparece el drama de González Castillo y Mertens "La zarza ardiendo", y por la noche exhuman "La brecha", del doctor Aquino, una de las primeras obras de este autor que fuera estrenada hace ya algunos años por Angelina Pagano.

Ultima

Termina esta noche su temporada entre nosotros la compañía de Angelina Pagano, poniendo en escena "El rosal de las ruinas", del malogrado Roldán.

La Pagano debutará en estos días en el Municipal de Bahía Blanca.

Beneficio de Pepe Ratti

Celebra esta noche su función de beneficio, en el Apolo, el actor Pepe Ratti, un intérprete joven que ha sabido conquistar al público en forma rápida.

Ratti es un artista dúctil, que lo mismo triunfa en los roles cómicos o caricaturescos que en aquellos que tiene que realizar a fuerza de sensibilidad y que exijen temperamento dramático.

Para su función de gracia, que ha de verse muy favorecido como una expresión tangible de simpatías conquistadas, se estrenará el sainete de Urbano Millán, titulado "¿Qué tendré yo en la mirada?", que ocupa las secciones vermouth e intermedia, con el siguiente reparto:

Felicidad, Paquita Martínez; Lucrecia, Celia Cordero; Ramona, Elvira Celimendi; Trinidad, Peregrina P. Dudan; Doña Pepa, Aida Daneri; Doña Remedios, Manuela Collazo; Ama de leche, Mary Rose; Don Castro Pintabrava, Pepe Ratti; Floridor, César Ratti; Mario, Samuel Giménez; Casimiro Rataplán, Raúl Castro; Juan, Domingo Manía; Changador, Juan Palmieri.

Florencia Vider, en "Algo más que esposa", drama Rialto que la Socied ad General estrenará mañana en los principales cines

Despedida

Se despiden esta noche de nuestro público la tiple María Matheu y el actor cómico Ignacio León que han actuado en el teatro de la Comedia.

Ambos regresan a España con la promesa de estar de nuevo entre nosotros para el año entrante. En esta temporada no han tenido ambos una actuación muy destacada por la estabilización del cartel y la categoría de las obras explotadas. No obstante ello, son dos elementos de indiscutibles y positivas condiciones que han podido desarrollar una labor de más arraigo.

Cinematografía

"El pobre tonto"

UNA BRILLANTE CREACION DE OWEN MOORE

Selznick

Melville G. Carruthers, "El pobre tonto", no puede ser más tímido de lo que es. Ama a una jovencita, y se dirige a su casa con un precioso ramo de orquídeas en la mano, a declarársele. En el camino deshoja las orquídeas, echa a perder el ramo con aquel procedimiento de averiguar si es querido, "de mucho... poquito... y nada". Llega a la casa. Ella le aguarda, anhelosa. Pero puede más la timidez que su amor y desperdicia el momento oportuno para la declaración. Desanimado, deja la casa y se mete en un cabaret, todo luces y animación. Su aspecto taciturno atrae la atención de una de las mujeres del establecimiento, con quien conversa a la vez que estalla una pelea, en la que el marido de ella toma parte. Interviene Melville en la riña y recibe un golpe que le deja sin conocimiento. La mujer le conduce a su domicilio, al que llega también la muchacha que adora, y al verlo con otra mujer, lo desdeña y lo insulta. Melville, desesperanzado, quiere suicidarse. Pero un médico amigo suyo planea una combinación para ahuyentar esa lúgubre idea del espíritu de Melville. Hácele creer que una banda de criminales le persigue, le envían cartas amenazadoras y "El pobre tonto" se dedica sólo entonces a esconderse y a vigilarse. Al final, curado ya de su timidez, hace un esfuerzo y le sale la declaración. Es aceptado. Y el amor continúa la difícil tarea de la curación.

Tal esta amena comedia Selznick que será estrenada el próximo viernes 1o. de diciembre en los salones Grand Splendid y Palace Theatre de la empresa Max Glucksmann.

"Hedda Gabler"

A la serie de grandes producciones que viene presentando la "Mundial Film" se agrega ahora una versión de la célebre obra de Enrique Ibsen, "Hedda Gabler". Para interpretar el papel de la protagonista se requería la labor de una actriz de conocida capacidad, ya que la psicología de Hedda demanda para ser interpretada una profunda comprensión, así como una capacidad histriónica de primer orden. Prueba de ello es que esta obra ha sido la "piedra de toque" de las más grandes figuras femeninas del teatro dramático.

A través de la obra del genio nórdico, Hedda es una mujer caprichosa y frívola que aspira a pesar sobre el destino de los que le rodean. No ha nacido para ser comparsa, según ella cree, sino para dominar y cuando cree llegado el momento de cumplir con sus ilusiones de dominación sobre un hombre, llega al ridículo y de él, al absurdo de la total destrucción.

Sintetizando la trama en la cual va implícita esa figura, nos encontramos al comienzo del drama a Hedda, excéntrica, coqueta y flirteadora, que se ha casado con Jorge Tesman, un joven sabio despreocupado que no llena sus ideales. De vuelta del viaje de novios, desilusionada con su matrimonio, sabe que Ellert Loewborg, un inteligente pero desordenado bohemio, ha escrito un libro que podrá convertirlo en una celebridad. Tal cambio en Eller es la obra de la influencia benéfica que sobre él ha ejercido Thea Elvster, amiga de colegio de Hedda, y a quien ésta detestó siempre. Aquella noticia la irrita. Los celos invaden a Hedda contra su rival y determínanla a preparar una venganza contra los dos, para hacer cesar sobre Ellerg su influencia en cambio de la de Thea.

Para ello roba el manuscrito del libro. El marido lo encuentra en la calle y se dispone a devolverlo, pero, quedándose sola, Hedda lo sustrae y lo tira al fuego.

Desolado, Ellerg por la pérdida de su obra, olvida a Thea y su mente comienza a ser trabajada por la idea del suicidio. Hedda lo sabe y le envía un revólver. Se une él a una cortesana y se pega un tiro. Mas no era esta la muerte que soñara Hedda, quien, derrotada a su vez, se mata.

La tendencia de llevar al cine las obras maestras de la literatura universal no puede merecer sino elogios y de entre los grandes escritores, Ibsen es uno de los que más interesan.

Un crítico inglés, Sherard, que en 1898 conversó con Ibsen, pone en boca de éste las siguientes palabras: "Es preciso que se convenzan usted de que yo, en mis obras, no soy un profesor en su cátedra, sino un pintor en su estudio. Yo no soy partidario de nada, ni mis comedias pretenden probar nada, tampoco. Yo aspiro, solamente a retratar la vida como la veo a mi alrededor. Vivo en noruega, y a los noruegos saco a escena. Eso es todo".

Estas palabras de Ibsen son el mejor alegato en favor de llevar al cine sus obras, ya que "retratar la vida" es la función primordial del cinematógrafo.

Itala Almirante Mancini en el papel de Hedda Gabler tiene momentos capaces, por sí solos, de hacer la fama de cualquier intérprete, levantando el nivel de las comunes interpretaciones cinematográficas a un punto encomiable de dignidad artística.

"LA EPOCA"

Teatros y Variedades, véase el "Carnet del Viajero", de 1a. página.

PALACE THEATRE — Corrientes 757.— Hoy, hasta las 16.20: secciones especiales para los niños, vistas de Carlitos; a las 17.30: No hay que decirlo todo; a las 18 y 30: Film Revista 154 (número de la armada nacional) y Una joven resuelta; a las 21: estrenos cómicos y vistas de Carlitos; a las 22: Pathé Journal 76-77 y El problema de los sirvientes; a las 23.10: Film Revista y Una joven resuelta.

GRAND SPLENDID THEATRE — Santa Fe 1860. — Hoy, a las 16: gran matinée de moda infantil vistas de Carlitos; a las 18.30: Pathé Journal y El problema de las sirvientas. Noche, festival de beneficencia.

SELECT — Suipacha 482 — Hoy, a las 14 y 20.30: Cómicas; a las 16 y 21: Jettatore; a las 17 y 23: No hay que decirlo todo; a las 18 y 22: ¡Padre mío!

CAPITOL THEATRE — Santa Fe 1848. —Hoy, a las 16: gran matinée infantil: Por orden superior, Atado por toda la vida, Carlitos y el explosivo. Los parientes son los peores; a las 18.30: Hermanas; a las 21: La dejolada de la estancia, Carlitos y el explosivo, Hermanas, El problema de las sirvientas.

EMPIRE THEATRE—Corrientes y Maipú. —Hoy, a las 16.30 y 21.30: La presa; a las 17.30: La mujer luz; a las 18.30: El náufrago, Evan Stachino y Nati, La Bilbainita; a las 22.20: La mujer luz y Nati, La Bilbainita; a las 23.30: Evan Stachino.

SELECT LAVALLE —Lavalle 921.—Hoy: Sombras siniestras, La tormenta y gran sección cómica.

TEATRO PRINCESA — Suipacha 460 — Hoy, en cine continuado desde las 11: La flecha de fuego, Arabella la romántica, Agapito colegial y Semanario Ford No. 36.

GENERAL BELGRANO — [illegible] Hoy: ¡Esposas, cuidad vuestros maridos!, ¡Padre mío!, No sea usted amarrete, Tripitas en el agua, Carlitos inmigrante.

PETIT SPLENDID — Libertad 976. — Hoy: La incógnita en su casa, La luna del corazón.

MAJESTIC. — Lavalle Núm. 853.—Hoy: La Penitenciaria Nacional, Una vuelta al mondo en la fragata Sarmiento, La fecha de fuego. Por defender a una mujer.

SELF IT BUEN ORDEN. — Bernardo de Irigoyen [illegible] La última estafa, La fiera, Cuenta abierta, Todo es legal en amor, Sección cómica.

CINE CATALUÑA [illegible] Hoy, tarde y noche: Rapidez asombrosa, Demostrando su arte y gran sección cómica.

CINE ELITE [illegible] Hoy: Dueños y criados, Los millones de Gorgas, Match Siki Carpentier.

STANDARD THEATRE—Corrientes 2067: —Hoy: Los tres mosqueteros, 12 actos, La falta de una madre, El sendero del corazón.

THE AMERICAN PALACE — Córdoba y Callao.—Hoy, a las 18.20 y 23.10: Gloria o El soldado ignoto: 17.30 y 22.30: Las tres monedas de oro: 16.30 y 21.10: Sirenas de Tokio.

CRYSTAL PALACE. — Corrientes 1550.— Hoy: La vuelta al hogar, Los golpes mandan, Escuela de centauros.

GAUMONT THEATRE — Rivadavia 1335 —Hoy, a las 16.20 y 21: La Srta. Vértigo; a las 17.20 y 23: Juanita Tenorio; 18.20 y 22: Como un cuento de hadas.

IMPERIAL CINE — [illegible] 171.—Hoy: Transformación completa, El velo gris, Compradores del silencio.

MIGNON PALACE — Juramento 2135.— Hoy: Esposa excesiva, Mano redentora.

CINE BOLIVAR — [illegible] 3032 —Hoy: El viajante, La incógnita en su casa, Film Revista.

CINE JOCKEY CLUB — Córdoba 3967.— Hoy: estreno, Fausto, noche solamente; El rey de los jinetes, Fargo el Ceñudo. Mañana: Voluntad de un hombre.

CINE Gral. MITRE — Bmé. Mitre 1393. —Hoy: La muñeca, Como un cuento de hadas.

CINE PARK — Santa Fe 4196.—Hoy: Tiranía del amor, La barricada.

REAL CINE — Esmeralda 429. — Hoy, tarde y noche: Variado programa con estrenos.

CINE COLON, DE FLORES — Nazca 455. —Diariamente estrenos. Variado y selecto programa cinematográfico.

CINE-TEATRO SAAVEDRA — San Juan Núm. 2840.— Cine-familiar. Todos los días variado programa altamente moral.

EXCURSIONES

REAL DE SAN CARLOS — Hoy, el Helios sale a las 9 de la noche de la Dársena Sud, regresando a Buenos Aires a las 7 de la mañana, ida y vuelta, $ 4 m/n.— Mañana viernes 1o. y sábado 2, el hermoso [illegible] las 9 de la tarde de Dársena Sur, regresando a Buenos Aires el día siguiente, a las 10.30 de la mañana. Hotel flotante. —Excursiones familiares: Los domingos y festivos el Helios sale a las 10 de la mañana, regresando a las 20.

La importación de película virgen en los Estados Unidos

La nueva tarifa Forney, en vigor desde el 21 de septiembre en las aduanas de Estados Unidos, fija sobre las películas vírgenes un derecho de entrada, que al cambio actual se eleva a 17 céntimos de franco por metro de film exportado de Francia, país productor, a los Estados Unidos.

La sociedad Pathé Cinéma, importante fábrica de películas virgen, ha declarado que el nuevo derecho no tendrá sino una pequeña influencia sobre sus actividades, pues espera intensificar su producción y reducir los precios de venta; por otra parte, Francia absorbe el 35 o|o de la producción de Pathé Cinéma, siendo sus otros clientes Inglaterra, Bélgica, las repúblicas sudamericanas y por fin Estados Unidos, que no compran sino el 20 o|o del total de film exportado.

Una escena bien impresionadao

En "Desterrada", película que interpreta Elsie Ferguson para la Paramount, y que se filma actualmente en el Hudson, la heroína es salvada de las olas por David Powell, que tripulaba un hidroplano. La escena fué filmada por tres aparatos a la vez, uno situado en una embarcación, otro en un segundo hidroplano y el tercero en un dirigible.

No puede negarse que la escena más que impresionante fué impresionada.

Una colección de fieras en una película

En "Sacrificio", película que interpreta Mary Miles Minter, fué reconstituída una selva africana, en medio de los Montes Rocalleses. Allí se veían tigres, leopardos, osos, serpientes, etc. Entre los ayudantes técnicos se hallaba un "domador de tarántulas", que cobró un salario principesco.

Los que aspiran a la inmortalidad figurando en un "primer término" de una película, no tienen más que dedicarse a "domadores de tarántulas" o "fascinadores de serpientes", para lograr su ambición, seguros de que los directores no les han de exigir otra clase de habilidades artísticas.

Las aventuras de Robinson Crusoe

Cine-novela en 18 episodios de la Universal Film Mng. Co.

(Continuación)

El ataque de los salvajes, ayudados por flechas con paja encendida, hizo que el fuego se apoderara pronto de la cabaña de Crusoe. Viendo éste que toda resistencia era inútil, resolvió hacer una salida con Viernes. El indio salió primero para caer en manos de los atacantes, quienes rápidamente huyeron con él. Cuando Robinson quiso intervenir, era tarde.

Pero no se amilanó. Sabía que los caníbales regresarían a la isla donde Viernes debía haber sido sacrificado la primera vez.

De Foe, el autor, se refiere en su libro a diez y siete españoles que habían naufragado en la isla de Crusoe años atrás. Al dramatizar esta obra se ha creado el papel de una hermosa joven descendiente de una familia de dichos náufragos.

Esta joven fué la que tirando su brazalete puso a Crusoe sobre aviso, ante el ataque de los caníbales.

Vivían estos españoles en el llamado Valle Escondido, y su jefe era Torquada, el cual estaba enamorado de la misteriosa joven, la cual no olvidaba a Crusoe desde que lo hubiera visto, desobedeciendo los mandatos de los jefes, que prohibían a sus súbditos pasar los límites del valle.

Con la primera luna llena los caníbales celebraron sus horribles festines, que llenaban de pavor a Crusoe. Dispuesto a salvar a Viernes, el le era posible, Robinson puso pólvora en el lugar donde siempre encendían la hoguera de su ritual. Se ocultó luego convenientemente y vió llegar a los salvajes en varias piraguas, trayendo a Viernes, y un indio anciano para ser sacrificados.

De acuerdo con el ritual los caníbales encendieron la hoguera iniciando una salvaje danza alrededor del fuego. Crusoe, ocultándose convenientemente, se acercó al sitio donde estaba maniatado Viernes y su compañero. Con un cuchillo les cortó las ligaduras al momento que la pólvora hacía explosión, llenando de espanto a los caníbales, que emprendieron una huída desordenada.

Cuando Crusoe vió cumplidos sus planes, y los pobres indios se vieron libres, Viernes besó el pie de Robinson, diciéndole:

—"Amo, yo y padre; siempre tus esclavos!"

La sorpresa de Robinson al saber que había salvado la vida del padre de Viernes fué enorme, y con ellos se dirigió a su choza.

Mientras tanto en el Valle Escondido, Torquada, que comprendía que la joven no cesaba de pensar en el desconocido blanco que había visto en otro lugar de la isla se presentaba al patriarca de la tribu, un hombre frío, cuya palabra era ley en Valle Escondido.

—La joven no hace más que soñar con el desconocido blanco, dijo Torquada.

—¡Las estrellas! — exclamó el mago — ¡Vislumbro la realización de la antigua profecía! ¡Un extraño... y con él... desastres!

—¿Qué haremos?

—¡Vigílala bien! ¡Es preciso que no lo vea más!

Y como las estrellas habían pronosticado, el blanco desconocido llegó al umbral del Valle Escondido.

En efecto, recorriendo "su" isla, Crusoe llegó hasta una pequeña catarata que servía de límite al valle.

Encantado por el lugar se sentó, cuando creyó ver a la joven misteriosa que le había avisado el peligro de los salvajes. En efecto, era la joven que miraba a Crusoe, a través de la cortina de agua de la catarata, lo que Crusoe tenía ante sí, pero el sólo creyó en un ensueño. Torquada llegó en ese instante y se llevó consigo a la joven. Robinson se refregó los ojos. ¿Habrá sido todo un ensueño?

Crusoe no había perdido las esperanzas de que cerca de su isla pasara un barco, con el cual volver a la civilización. En una altura a propósito tenía un haz de leña preparada para encenderla en caso de avistar alguna nave.

El contó lo siguiente: "Cierto día entró Viernes corriendo y me llamó: ¡Señor, señor, han venido! — Sin pensar en ningún riesgo salí sin armas, contra mi costumbre; yo me quedé en extremo sorprendido cuando el dirigir la vista al mar divisé a cerca de legua y media de distancia una embarcación. En seguida fuí en busca del anteojo para cerciorarme de lo que era; cogí inmediatamente la escalera y trepé a la cumbre de la colina, según tenía por costumbre, cuando aguardaba algún acontecimiento y quería examinar a mi gusto sin ser descubierto. Apenas hube puesto el pie en la colina, cuando distinguí perfectamente un buque anclado, cerca de dos leguas y media al S.S.E. de allí, pero solamente a legua y media de la orilla. Bien pronto reconocí, sin que me cupiese la menor duda, que el buque era inglés, y la embarcación que se aproximaba una chalupa inglesa. No puedo expresar cual fué entonces mi turbación. Aunque la alegría de ver un barco tripulado por compatriotas, y, por consiguiente por amigos, fué tal que me es imposible pintarla, no obstante, dudas confusas de las cuales no podía darme cuenta, me aconsejaban que fuese circunspecto. Lleno de alegría quise prender fuego para llamar la atención. Tenía un vidrio de aumento y puse manos a la obra, mas ¡oh desgracia! Un nube cubrió el sol. En ese instante el barco se puso de nuevo en camino. ¡Toda esperanza quedó abandonada!

(Continuará).

Will Rogers

"EL REY DEL LAZO"

A través de estas páginas, como un centauro de leyenda, pasará velozmente este artista de la vida ruda, galopando en su caballo pinto, de pobre estampa, pero de remos membrudos y ágiles, que lo mismo galopan por los caminos llanos que trepan los de las montañas más escarpadas.

Will Rogers es el rival de Tom Mix y de William S. Hart, esos dos "ases" de la película americana que retrata la vida semisalvaje del Oeste.

Tiene, como ellos, la seguridad en la equitación, esa seguridad que a nosotros, los metropolitanos, nos asombra y nos asusta, y que nace de la costumbre de domar potros, que tan extendida está en toda la América donde extienden su manto verdoso las praderas inmensas.

Tiene, como ellos, el gesto franco y noble, de hombre no contaminado por la hipocresía de las ciudades Y tiene, sobre ellos, el dominio absoluto del lazo.

Es esta una habilidad portentosa de Will Rogers, que deja en mantillas a los más afamados "cow boys" de las praderas de Texas.

El lazo en sus manos es un arma poderosa y un objeto artístico a la vez. Enlazando caballos o toros a todo galope de su corcel, el lazo de Rogers es un aparato temible y de una seguridad matemática.

Jugando con él y haciendo filigranas alrededor de su cuerpo, esa cuerda se transforma en un juguete delicioso, cuyos giros vamos siguiendo con la vista, encantándo... mor y tanta elegancia.

El lazo en sus manos ... una prolongación de su ... como el bastón de Carlitos ... el traje de cow boy de ...

Verdad es que, ... lienzo contemplamos a ... sin sus útiles peculiares ... ces se nos antoja algo ... una cosa así como un ... es familiar, a quien ... brazo o una pierna.

Will Rogers tiene ... traordinaria de los hombres de las praderas americanas ... plamos en el cine, ... domesticados, civilizados ... ma tan especial que ... rústica simplicidad.

Es este, también ... ricano. En cualquier ... mundo se saca a su ... vivir casi salvaje y ... que es la civilización, ... al poco tiempo, pierde ... dad para transformarse ... rod'a ridícula del ...

En el Norte no ... mos hombres civilizados ... lliam S. Hart, para ... más conocidos. ... pre en Nueva York ... siones ha demostrado ... cia Broadway, ... mo Montmartre. ... teatro y de cine, ... vir en sociedad, ... más alegres y ... ciudad, rozarse ... lindas "cocottes" ... tas.

Pues bien, ... bre admirable ... talla un papel de ... hallarse, en realidad ... sentación más acabada ... de los hombres de ...

Will Rogers, ... es muy admirado ... tante acostumbrado ... blados elegantes, ... el lienzo al ... quien no existe ... de galopar ... sos páramos del Oeste.

Informaciones cinematográficas

El Circuito C... argentino, propiedad ... W. Agusti, ha adquirido ... te de la República ... de la excelente ... "La chica de la ... se encuentra ... quisición de "Fausto" ... El señor Agusti, ... impulso a las actividades ... sa, tiene el proyecto ... ocho películas ... temporada venidera.

En la Colón Film ... riamente, como no ... bajar nunca a ... estudios. Actualmente ... do "Martín Fierro", ... "Mi alazán tostao", ... mí; Ferreyra está ... gunda película para ... ya han comenzado a ... del film "Juan Moreira" ... Torres.

Los hermanos ... un aplauso, pues ... que les honra.

Ha quedado definitivamente ... tituído el Centro C... designándose la comisión ... en la siguiente forma:

Presidente, Luis E. ... presidente, Enrique ... cretario, Juan Costardi; ... rio, Angel Bianchi; ... Vignoli; protesorero, ... vocales: Angel de Rosa, ... lle Donne, Floro Nereu, ... Lococo, Carlos Núñez del ... lipe Multedo; gerente, A... mendi.

En los primeros días ... ximo es esperado el ... Morhange, quien ... contratos con la Vi... wyn, adquiriendo gran ... material independiente.

El 4 del mes próximo ... estrenará una versión ... fica de "Hedda Gabler" ... obra de Ibsen.

La Germano Film ... nuevo éxito con el ... día", película de ... notablemente interpretada ... Richter.

Los estrenos del ... Americano

Durante el mes de ... ximo el acreditado ... cano, dará a conocer ... Cow Boy las siguientes ...

Martes 5, "... boys, en... nacional ... parable Tom Mix.

Martes 12, "... ble interpretación de ...

Martes 19, "... cha", interesante ... Goodrich.

Martes 26, "... bello drama del Oeste ... Larkin.

Además ... hará ... zón", por ... llama ...

CERVEZA
PILSEN
(Marca BIECKERT)
En botellas o en chopp...
Es siempre la mej...

CARRERAS DE CABALLOS

HIPODROMO ARGENTINO

La reunión del domingo

BREVES COMENTARIOS

[illegible] de resultar la re[illegible] el próximo domin[illegible] que le sirven de [illegible] clásicas, a saber: el [illegible] sobre 3000 metros, en [illegible] Pilmayquén con [illegible] regulares, como ser [illegible] Rappel, y el clásico Pa[illegible] que además de la pre[illegible] es muy posible que [illegible] al encuentro, y [illegible] será lo suficiente pa[illegible] hipódromo a numero[illegible]

[illegible] pruebas no carecen [illegible] costumbre, haremos un li[illegible] cada uno de los pre[illegible] que entresacar los que [illegible] performances o estado de [illegible] presentan con mayores pro[illegible] de triunfo.

[illegible] inicial, sobre 2000 me[illegible] presenta bastante complicada [illegible] que ha estado largo tiempo [illegible] de las pistas, anuncia su ren[illegible] como la hace en buenas con[illegible] es un candidato temible. [illegible], que termina de imponer[illegible] excelente estilo en el clásico [illegible] será la carta de los aficiona[illegible]

[illegible] hijo de Verdun ha seguido en [illegible] condiciones y si repite [illegible] performance será muy difícil [illegible]rlo.

[illegible] sería contraria por los adelan[illegible] que viene haciendo será Estampi[illegible] que irá en pareja con Best Flyer, [illegible] con el reducido peso que le to[illegible] cargar puede ser una digna [illegible] compañante.

Merry Andrey, que pasa por un [illegible] momento de preparación, Point [illegible] Jour y Su Señoría, forman, con [illegible] anteriores, un buen conjunto.

Doce potrancas de tres años se pre[illegible] a disputar su primera victo[illegible] en una distancia de la milla. Tacna, que termina de ser segun[illegible] de Proclama, se señala como una [illegible] las candidatas más probables a [illegible] ganar tan modesta categoría. Liebre, que fué segunda de Pitusa; [illegible] Friponnette, que al debutar fué terce[illegible] en esa misma carrera, y Zagala, [illegible] reaparece muy bien preparada y [illegible] en su última presentación fuera [illegible] da de Ahurita, forman un buen [illegible] para derrotar a la represen[illegible] del stud Lagrange.

Es Monona, que cuenta con algu[illegible] puestos de marcador, puede ser [illegible] buen sport.

[illegible] carrera reservada a potrillos de [illegible] años que no hayan ganado, se [illegible] presenta difícil de solucionar, pues no [illegible] uno que se destaque con mayores [illegible] probabilidades sobre los demás.

Sin embargo, la cátedra ha de in[illegible] posiblemente, hacia Favori[illegible] quien en su última presentación [illegible] fué tercero de Cabarí.

Como el hijo de San Jorge viene [illegible] haciendo algunos progresos, es muy [illegible] posible que logre en esta oportunidad [illegible] de perdedor. En su caballeriza [illegible] le tiene casi como descartada esta [illegible] victoria.

Un enemigo de consideración del [illegible] representante del stud El Marino se[illegible] Dragador, quien en esta misma [illegible] distancia fué segundo de Malcontent. Andressy, que en sus dos presen[illegible] en público no ha respondido [illegible] fe que inspirada a su caballeri[illegible] puede en esta oportunidad con el [illegible] que se le ha dado y lo bien [illegible] desempeña en privado, hacer[illegible] presente como primero en el disco. Bergantín, que reaparece, y Petit [illegible], son otros dos candidatos de no [illegible] cuidar.

En el premio Florilegio, reservado [illegible] potrancas de tres años ganadoras [illegible] una carrera no clásica, están bien [illegible] colocadas una buena mayoría de ellas. La Dicha, que fué tercera en el [illegible] Tomkinson de Dantesca-Isla, [illegible] en la oportunidad inmejorable[illegible] mente colocada, y como la hija de [illegible] Vicente es muy regular en sus [illegible] performances, pondrá a prueba a Pro[illegible] clama, Pitusa y Ahurita, que parecen [illegible] sus más serias rivales.

Tanto la representante del stud [illegible] Lucha como la hija de Diamon[illegible] Jubilee y Primera Tiple, son ganadoras [illegible] de la única carrera que han disputa[illegible] do y merecen ambas mucha confian[illegible] za a su caballeriza; pero, como de[illegible] cimos anteriormente, tendrán que co[illegible] rrer mucho para derrotar a la pupila [illegible] de Peñaloza, que cada día se emplea [illegible] mejor.

Sidonia puede ser la encargada de [illegible] proporcionar un buen dividendo.

El clásico Palermo resultará una [illegible] carrera interesante y, más aún si Ma[illegible] meluke se atreve al encuentro con el [illegible] invicto Rico.

El crack del año tiene una nueva [illegible] oportunidad para sacar una vez más [illegible] airosos sus colores, y continuar de [illegible] esa manera ostentando el título de [illegible] invicto.

El hijo de Picacero, que en la ac[illegible] tualidad se encuentra en inmejora[illegible] bles condiciones de training, cubrirá [illegible] los 1600 metros de un a otro extre[illegible] mo e inútiles serán los esfuerzos que [illegible] realicen los adversarios que le salgan [illegible] al encuentro para darle alcance, por [illegible] más que corra una pareja, y que va[illegible] ya uno de ellos a sacrificio y, por [illegible] consiguiente, a querer hostigar al [illegible] crack en la delantera.

Mameluke, que figura inscripto, [illegible] seguramente no será de la partida, [illegible] pues todavía el hijo de Mojinete no [illegible] se encuentra en estado como para [illegible] poder medirse con éxito con su ven[illegible] cedor en todas las carreras que se ha [illegible] medido con él.

Aldeano, que posiblemente dispute [illegible] esta prueba en pareja con Sylves, [illegible] a nuestro parecer no tiene nada que [illegible] hacer en contra de Rico y menos en [illegible] la milla, pues únicamente podrá con[illegible] seguir el segundo puesto, si es que [illegible] Polo de Oro se lo permite.

El representante del stud Don Al[illegible] fonso cuenta con una buena corrida [illegible] en la distancia de la milla y en su [illegible] caballeriza creen que correrá honora[illegible] blemente.

Sylves, si es de la partida, tendrá como única misión el ir a relear a Rico en los metros iniciales de la carrera, lo que lo puedo perjudicar para todo el resto de su campaña, pues no es el primer caballo que ha desaparecido de las pistas, después de haber tenido que medirse severamente con cracks de la talla del que nos ocupa.

Polo de Oro será presentado debido al notable grado de preparación que ha alcanzado en estos últimos tiempos; puede ser un serio adversario de Aldeano para la conquista del segundo puesto.

El hijo de Polar Star en los últimos ejercicios a que ha sido sometido, se ha desempeñado en forma excelente, dejando entrever que no tardará en sacar airosos sus colores, siempre que dispute alguna prueba con caballos de su categoría.

Tres competidores reunirá el premio clásico Buenos Aires.

Brown, que se impuso en excelente estilo en el premio Primavera, tiene una brillante oportunidad para aportar una nueva victoria a su caballeriza.

El hijo de Saint Wolf, que progresa día a día, luce un alto grado de preparación y como posee estimables medios para ir a la distancia, es el más probable que saque una vez más airosos los colores que defiende.

Pilmayquén, que también logró ganar en el último clásico que intervino, y con gran facilidad, por cierto, cubriendo la distancia de 2500 metros de uno a otro extremo, es otra buena competidora de esta carrera, que parece resultará más interesante de lo que se cree.

La hija de Craganour, que como el anterior, posee buenas aptitudes para desempeñarse en distancias de aliento, según su caballeriza tendrá en jaque a los dos caballos, obteniendo, por consiguiente, una nueva victoria.

Su estado es de primer orden y sus último ejercicios inmejorables.

Le Rappel, que termina de adjudicarse un handicap de fondo, es el tercero en discordia.

El representante del stud El Turf, que ganó en gran estilo esa carrera, ha sido considerado siempre en su caballeriza como un potrillo muy regular, que obtendrá numerosas y sonadas victorias en su paso por las pistas.

Además, no hay que olvidarse que el hijo de Polar Star, le conviene también las largas distancias, y que por consiguiente no sería de extrañar que resultare el ganador de esta carrera.

Por lo visto, este clásico, a pesar de correr solamente tres, no por eso dejará de ser interesante, pudiéndose anticipar que los aficionados podrán presenciar seguramente un final reñido.

Reducido será el lote de concurrentes del premio Omega, carrera reservada a potrillos de tres años ganadores de una carrera no clásica. En esta carrera harán su rentree, Camacho y Cintarazo, que han de arrastrar con la mayoría de los sufragios.

El representante del stud Los Robles, que había dejado excelente impresión al hacer su debut ganando, luego fracasó, pero al hacer ahora su rentrée es opinión de su caballeriza que el hijo de Saint Wolf ha de producir una carrera de acuerdo a los buenos méritos que se le atribuyen.

Cintarazo cuenta solamente con dos carreras, una en la que fué vencido por Cepillo, y la otra en la que se impuso en excelente forma.

El representante del stud Montiel es un producto de buenos méritos y del que se espera una brillante campaña, y como por otra parte su preparación no puede ser mejor, por lo que es de creer que logre imponerse en esta nueva ocasión.

Sideral, que termina de producir una excelente carrera, será el tercero en discordia.

El handicap de la milla cuenta casi con los mismos elementos que de costumbre.

Palo Santo 56 kilos, Pacú 54, Paddy 50 y Jacobín 47, parecen destacarse sobre los demás con mayores probabilidades.

El pupilo del stud Los Yuyos ha de ser, sin embargo, el preferido de la cátedra y el más probable ganador, pues está inmejorablemente preparado y tiene una performance reciente muy meritoria al ser segundo de Le Rappel, cayendo vencido casi sobre el mismo disco, después de tener a su cargo todo el tren de la carrera.

Paddy, que termina de ganar una carrera análoga y que recibirá seis kilos de ventaja, parece ser el enemigo de mayor consideración del favorito.

Cantador, a quien se le ha hecho disputar carrera de mayor distancia, puede, al menor desfallecimiento de los favoritos, ser el encargado de proporcionar un disgusto a la cátedra.

En el handicap de fondo, o sea la prueba del desquite, hay varios candidatos con pretenciones a adjudicarse la victoria.

Evil Eye, que ha completado su estado como lo ha puesto de manifiesto en sus últimos y excelentes ejercicios privados, inspira ilimitada confianza a su caballeriza, quien asegura que está en condiciones de marcar un gran tiempo en cubrir los 2800 metros.

Tartarín, que en su última presentación perdió una carrera por ventaja insignificante, es otro formidable competidor que seguramente figurará en los primeros puestos.

Musulmán, que conquistó una fácil victoria en su última carrera disputada, Huracán que pasa por un buen momento en su preparación y Lepanto, que reaparecera en óptimas condiciones de training y con una corrida de 2'39", en 2500 metros son también excelentes campeones de esta prueba.

"Restaurant Armenonville"

AVENIDA ALVEAR Y TAGLE — U. T. 533, Palermo.

HOY JUEVES 30 DE NOVIEMBRE

GRANDIOSA FIESTA

Con el concurso de renombradas artistas. — Todas las noches Souper Dansant (a la carta).—Numerosas atracciones. — Salones reservados para reuniones y banquetes.

Rosy Queen-Ida

ESTA MAÑANA FUERON PASADAS EN 1700 METROS

Estas dos pupilas del entraineur Felipe Vizcay, se encuentran en buenas condiciones de preparación, no siendo difícil que cuando reaparezcan lo hagan obteniendo una victoria.

Rosy Queen con el peón y la representante del stud Alvear D. con F. Arcuri, fueron ejercitadas esta mañana en 1700 metros, marcando 1'47".

Cepillo

HOY FUE CORRIDO EN 1100 METROS, EMPLEANDO 1'7"

El representante del stud Guayambé, que en tan buen estilo se impuso en su última presentación, conserva el buen estado que se le conoce, y posiblemente reaparecerá el 8 de diciembre en los 1100 metros del premio Acrata, donde en contra de Saperlotte!, nos resulta difícil que gane.

Cepillo dirigido por F. Arcuri fué corrido esta mañana en 1100 metros, marcando 1'7" con buena acción.

Cabarí

HOY FUE EJECUTADO EN 1100 METROS

Otro producto de 3 años que disputará la prueba de 1100 metros del 8 de diciembre es este hijo de Esling, que abandonó la categoría de perdedor en su último compromiso.

Cabarí que posee grandes ligerezas cubrió esta mañana 1100 metros en buen tiempo.

Mandasaya

HOY SE LE DIO CORRIDA EN 1500 METROS

La hija de Fisherman que reaparecerá el 8 de diciembre en los 1500 metros del premio All Eyes, se conduce satisfactoriamente en todos sus ejercicios privados.

Esta mañana, Mandasaya dejó satisfecho a su entraineur en el ejercicio a que fué sometida sobre la distancia señalada en el epígrafe.

Esdepaja

HOY DE MAÑANA CUBRIO 2500 METROS CON REGULAR EXITO

Dirigido por el aprendiz T. Sánchez, el hijo de Américo fué ensayado esta mañana en 2500 metros, desempeñándose con regular éxito.

Esdepaja reaparecerá en el handicap de fondo del 8 de diciembre.

Siempre

HOY FUE CORRIDO EN LA MILLA

En cuanto se le venza la suspensión a este hijo de Amsterdam, será presentado en una prueba de perdedores, donde seguramente obtendrá su primera victoria, pues sus ejercicios privados son sobresalientes.

El jockey R. V. Lanatti lo ejercitó esta mañana en 1600 metros con inmejorable resultado.

Premio Pedro Chapar—2000 metros

Han sido ratificados en este premio a correrse el viernes 8 (feriado) los siguientes potrillos:

Nutriador, Don Padilla, Callejero, Sylves, Le Rappel, Cintarazo, Brincador, Narval, Brown, Camacho, Sideral, Fromentín.

Hipódromo Argentino

Damos a continuación el programa completo, depurado de forfaits, para la reunión a efectuarse el domingo próximo en el Hipódromo Argentino:

PREMIO MUSTAFA

Distancia 2000 metros

Primera carrera — A las 13.30

1 Ras 57	7 (Best Flyer 44
2 Souville 56	8 Orange Boy 51
3 P. du Jour 56	9 Ovidio 49
4 M. Andrew 56	10 F. du Pays 46
5 Su Señoría 55	11 Serenísima 45
6 (Estampilla 53	12 Guindo 44

PREMIO MELIK

Distancia 1600 metros

Segunda carrera — A las 14

(Todas con 55 kilos)

1 Tacna	7 Piola
2 La Samaritana	8 Habladora
3 Es Monona	9 La Tercera
4 Zagala	10 Coquetona
5 Friponnette	11 Liebre
6 Avenida	12 Gentle Annie

PREMIO CAMPANAZO

Distancia 1100 metros

Tercera carrera — A las 14.30

(Todos con 55 kilos)

1 Bocanegra	6 Gorgorito
2 Bergantín	7 Dragador
3 Matorral	8 Petit Gris
4 Andresy	9 Masterstroke
5 Favorito	10 Cuco

PREMIO FLORILEGIO

Distancia 1500 metros

Cuarta carrera — A las 15

(Todas con 55 kilos)

1 La Dicha	7 Ahurita
2 Desdeñosa	8 Sidonia
3 Gualda	9 Pipper Bud
4 Proclama	10 Doña Cucha
5 Siderita	11 Dandovida
6 Pitusa	

PREMIO PALERMO

Distancia 1600 metros

Quinta carrera — A las 15.30

1 Mameluke 53	4 Sylves 53
2 Rico 53	5 P. de Oro 60
3 Aldeano 60	

PREMIO BUENOS AIRES

Distancia 3000 metros

Quinta carrera (bis) — A las 16

1 Le Rappel 57	3 Brown 57
2 Pilmayquén 55	

PREMIO OMEGA

Distancia 1700 metros

Sexta carrera — A las 16.30

1 Sideral 55	4 Fromentín 55
2 Camacho 55	5 Cintarazo 55
3 Tun Tun 55	6 Yuyo Moro 55

PREMIO CLAMOR

Distancia 1600 metros

Séptima carrera — A las 17

1 Tesón 57	5 Mascalzone 51
2 Palo Santo 56	6 Paddy 50
3 Pacú 54	7 Pérfido 50
4 Cantador 51	8 Jacobín 47

PREMIO MOLOCH

Distancia 2800 metros

Octava carrera — A las 17.30

1 Surí 66	6 Musulmán 51
2 Evil Eye 59	7 Huracán 50
3 R. Admiral 57	8 Lepanto 50
4 Guilbert 55	9 Poderosa 46
5 Tartarín 52	

Las subvenciones a los hipódromos acogidos

Siendo la época en que la comisión directiva del Jockey Club, debe tratar las subvenciones a los hipódromo acogidos, nos parece prudente reanudar algunas consideraciones que puedan merecer especial preferencia.

Teniendo en cuenta la gran cantidad de productos que todos los años son puestos en training y la carencia de carreras de perdedores nos parece que el Jockey Club debe preocuparse de subsanar ese grave inconveniente.

Una de las bases primordiales al acordar las sumas a diversos hipódromo de la república y sobre todo a naciones extranjeras debe ser a base de protección a nuestras caballerizas. Y una de las formas adecuadas sería la de dotar de buenos premios a las carreras de perdedores y si fuera posible obligando a que las sumas de dinero que se reparten tengan como único objeto, ese destino.

Las autoridades del Jockey Club deben prestar especial atención a este asunto, y no olvidar que la crisis de nuestras caballerizas es alarmante y que si ellos no se preocupan puede llegar el momento en que los propietarios de caballos pueden contarse con las manos; y no es menester hacer estadística porque ello sería una demostración fatal de la situación actual de nuestro turf. No hay que olvidar que el costo de cada caballo en Palermo es de 850 $ mensuales como mínimo, y que obtienen un triunfo alrededor de 120 productos sobre 800 a 1.000 que se cuidan todos los años.

Callejero

HOY SE LE DIO CORRIDA PARA EL CLASICO CHAPAR

El regular hijo de Tullibardine que en tan buena forma se impuso a Don Padilla, la última vez que se encontró con él, reaparecerá el 8 de diciembre en el clásico Pedro Chapar, donde indudablemente tendrá una buena figuración.

Callejero, dirigido por el jockey R. V. Lanatti fué corrido esta mañana en 2.000 metros, desempeñándose admirablemente.

Inscripciones

Para la reunión a efectuarse en Palermo el viernes 8 (feriado), se han hecho las siguientes inscripciones:

Premio Diamant, distancia 1800 metros: Arrozín, Montaraz, Burlón, Guindo, Orange Boy.

Premio Gentlemen Riders, distancia 1800 metros: Burlón, Dusty Day, Sorgo, Islote, Huelcupén, Jacobín, Ceci, Guindo, Tuti, Miseltoe, Le Poilu, Yupanqui, Ovidio.

Premio Preámbulo, distancia 1500 metros: Coquetona, Progue, La Tercera, Susanita, La Raquel, Talega, Vix, La Nota, La Samaritana, Habladora, Zagala, L aElena, Avenida, Cadenilla, Glicenia, Liebre, Waverer, Pieropus.

Premio Datilero, distancia 1600 metros: Nandipá, Nutriadorñ Remero, Andresy, Chascarrillo, Suvoroff, Infierno, Libertario, Bulnes, Arreador, Favorito, Pucará, Solferino, Bandolero, Nilgaut, My Good Friend, Goinghome, Famoso.

Premio All Eyes, distancia 1500 metros: Best Flyer, Ida, Barricada, Condena, Lady Jubilee, Mandasaya, Telilla, Talarila, Fille du Pays.

Premio Acrata, distancia 1100 metros: Piura, Gualda, Jalousie, Cepilla, Pandour, Cabarí, Doña Chela, Pérfido, Laya, Saperlotte!

Premio Ziem, distancia 1600 metros: Colastiné, Albéniz, Retahila, Sylves, Paddy, Paso Doble, Palo Santo, Winged, Rosy Queen, Tesón, Pérfido, Ciervo.

Premios Ras, distancia 2500 metros: Atención, Musulmán, Lepanto, Tartarín, Gin Fizz, Esdepaja, Souville, Su Señoría, Poderosa, Charge, Merry Andrew, Huracán, Royal Admiral.

Lepanto

Reaparecerá el domingo en el handicap de fondo, con una corrida de 2'39" en 2500 metros

El hijo de San Jorge, que tuvo que interrumpir el training a causa de un contratiempo, curado radicalmente y ostentando un alto grado de preparación reaparecerá el próximo domingo en el handicap de fondo, donde a no dudarlo, resultará muy difícil vencerlo.

Lepanto, que no corre desde que triunfara fácilmente en una última carrera, venciendo entre otros a buenos caballos como Ranquelino, Red Wolf, El Conde, etc., en 2'59 los 2800 metros y con 55 kilos, correrá el domingo solamente con 50 y con la sobresaliente corrida señalada en el epígrafe, en la que no fué exigido a fondo.

Demás está decir que con ese ejercicio y aquella performance, el pupilo de Segundo Rodríguez se destaca netamente como un probable ganador.

Saperlotte!

No hay duda de que este hijo de Escamillo es uno de los caballos más veloces que tenemos en la actualidad en Palermo. Su caballeriza piensa hacerlo reaparecer en un handicap de velocidad a disputarse el 8 de diciembre próximo, donde como es de suponerse, obtendrá una fácil victoria.

Saperlotte!, que luce un alto grado de preparación, cubrió ayer de tarde 1000 metros en el formidable tiempo arriba señalado, dirigido por M. Acosta.

¿Quiere Vd. hacer un regalo de positivo valor? No olvide que en la calle San Martín 140 encontrará toda clase de alhajas de verdadera ocasión, con amplias garantías, a precios más baratos que en otra parte.
A todo comprador se le hará un obsequio de una alhaja.
La casa está abierta los sábados hasta las 20 horas. Consulten precios.
SAN MARTIN 140

Fantasía-Malquerida

TRABAJARON APAREADOS

Los dos pupilos del stud Iceache, en buenas condiciones de preparación, serán presentados en breve en público.

Fantasio con Leguisamo y la hija de Diamond Jubilee, cubrieron ayer tarde 700 metros en 43" al freno.

Solferino

NO TARDARA EN GANAR

Se desempeña satisfactoriamente en sus hjercicios este hijo de Amsterdam, que pertenece todavía a la categoría de perdedor.

Con la monta de Altamiranda, Solferino fué corrido ayer a la tarde en 2000 metros con buen resultado.

Los productos de dos años

La primicia de "La Epoca" sobre los productos de dos años más adelantados, ha merecido la atención de los aficionados, que no sospechaban que a esta altura del año contáramos con un núcleo tan considebie de potrillos y protancas en training riguroso.

En estos días no se han producido mayores novedades de las ya conocidas y puede decirse que difícilmente han de ser superados por lo que han demostrado en sus comienzos los pupilos del jockey Torterolo, los de Naciano Moreno y Rosendo Aquino. Estos profesionales, como de costumbre, son los que mejor se han alistado para iniciar la próxima temporada de carreras.

Epiro

ESTA MUY LINDO

El representante del stud J. C. G. viene completando su training paulatinamente, y es muy probable que para mediados del mes próximo pueda hacer su rentree.

Este hijo de Saint Wolf, dados sus buenos antecedentes, puede llegar a ser un discreto elemento. Ayer, dirigido por F. Arcuri, hizo 800 metros al freno.

Evil Eye

¿CONFIRMARA SUS TRIUNFOS OBTENIDOS EN EL BRASIL?

La actuación de este hijo de Amsterdam en el Premio Carlos Pellegrini, ha sido tan descollante que se ha pensado y con razón, que bien preparado hubiera podido ser segundo de Rico.

Efectivamente, el ganador de las grandes pruebas del Centenario del Brasil, falto de ejercicios se ha conducido bien, y lógico es de esperar que hoy, en plena forma,p ueda demostrar los puntos que calza.

Si Evil Eye, como es natural, se adjudica el handicap final de la reunión del próximo domingo, puede casi descartarse que en las carreras internacionales de Maroñas será muy difícil vencerlo.

¿Souville o Estampilla?

El resultado del clásico Salta dió mucho que hablar, atribuyéndose la victoria de Souville a uno de esos factores imprevistos en las carreras. Nosotros hemos sostenido que ese éxito del hijo de Verdun, imponiéndose con toda facilidad y en el recomendable tiempo de 2'4", debía ser consecuencia de notorios progresos y que para poder juzgar convenientemente sería necesario esperar una nueva carrera del representante del stud Las Pidras. Para el próximo domingo Souville tiene una brillante oportunidad de afianzar sus prestigios. En esa carrera va a encontrarse con Estampilla, a quien venció fácilmente en esa prueba, y si en esta oportunidad, dispensándole dos kilos, consigue dominarla de nuevo, ya no será cuestión de dudar sobre los adelantos que haya efectuado. El entraineur Vicente Pérez confía en que su pupilo ha de imponerse fácilmente, y lo atribuye a que su caballo recién ha confirmado sus notables approntes cuando se le ha corrido con espuelas.

Fromentín

FUE EJERCITADO EN 2000 METROS

El pupilo del jockey-entraineur C. Fenucci, que defraudó completamente las esperanzas de su caballeriza en su último compromiso, se encuentra en buenas condiciones de preparación, y probablemente el próximo domingo disputará la sexta carrera del programa, donde puede tener buena figuración.

Fromentín, dirigido por aquel profesional, cubrió ayer 2000 metros en buen estilo.

El entraineur Segundo Peña

Han ingresado en la caballeriza de Segundo Peña los siguientes productos: del stud Bicolor: Soñadora, por Elcano y Selva Negra; Anarquista, por Del Valle y Abeille, y Lorena, por Fripón y Lady Rought. Del stud La Gloria: Sinamor, por Chili II y Sirena, y Otoño, por Saint Wolf y Orquidea III. Del stud Castellano: Libélula, por Your Majesty y La Mouche, y Oratoria, por Folleto e Ivette. Del stud Lacar: Grispa, por Papanatas y Grislina; La Tórtola, por Durty Miner y La Tentación; Lys, por Saint Emilion y Poppy, y Mariska, por Amsterdam y Madeira.

Las internacionales de Maroñas

En los clásicos B. Villanueva y Buenos Aires, a disputarse en enero próximo en Maroñas, han sido declarados forfaits los siguientes caballos:

Premio Benito Villanueva: Buen Ojo, Ventoso, Florentino, Babs, Gondolero.

Premio Buenos Aires: Nikel, La Chispa, Menos Mal.

Hipódromo de La Plata

Programa para las reuniones de los días domingo 3 y viernes 8 de diciembre:

DIA 3

Premio Agamenón, distancia 1300 metros. — Sinvergüenza 56 kilos, Sensation 56, Doña Berenguela 56, Sola Mía 56, Rosace 56, Mascarilla 56, La Favorita 56, Old Girl 56, Campanita 56, Lisonja 56, Radoline 56.

Premio Agasajo, distancia 1400 metros. — Legionario 56 kilos, Proel 56, Sin Pereza 56, Fogueado 56, Entusiasmo 56, Pickle 56, Big Bug 56, Cara Blanca 56, Palazo 56, Mío Cid 56.

Premio Agata, distancia 1200 metros. — Brumosa 56 kilos, Dionea 56, Bienllegada 56, Tixuca 56, No Es Verdad 56, Bienvenida IV 56, Dear Me 56, Gracia Plena 56, Chalupa 56, Maestra 56, Cupla 56, Courtesy 56, Armel 56, Julie 56, Lechuguita 56.

Premio Aggressor, distancia 1600 metros. — Frenética 56, París Sport 56, Ballarina 54, Rapier 54, Irónico 54, Lens 54, Giroie 52, Iodo 52, El Portugués 52, Matalobos 52.

Premio Agraciada, distancia 1500 metros. — Don Domingo 57 kilos, Jaipur 57, Spécula 54, Legendario 53, Susie 52, Paja Voladora 48.

Premio Agresiva, distancia 1400 metros. — Intrigante II 55 kilos, Pericón 55, El Molle 55, Fonti 55, Grace Darling 53, Chocho 52, Menard 52, Fogueo 52.

Premio Agüeros, distancia 2000 metros. — Porvenir 55 kilos, Cíclope 54, Nut Cracker 54, Barbudo 51, Kim 51, Luminar 50, Matacán 50.

DIA 8

Premio Banda Lisa, distancia 1400 metros. — Sinvergüenza 56 kilos, Betise 56, Doña Berenguela 56, Amapola 56, La Favorita 56, Estanciera 56, Old Girl 56, Campanita 56, Hincapié 56, Radoline 56, Melodía 56 kilos.

Premio Banquero, distancia 1300 metros. — Legionario 56, Tala 56, Proel 56, Entusiasmo 56, Fogueado 56, Big Bug 56, Bendito II 56, Paulman 56, Sin Pereza 56, Ferry Boat 56 kilos.

Premio Baquía, distancia 1400 metros. — Rapier 57, Gay Bob 57, Marol 57, Naranjada 55, Giroie 55, Matchlight 55, Iodo 54, El Portugués 54, Ugartito 54, Brumosa 52, Bienvenida IV 52.

Premio Barbián, distancia 1800 metros. — Bufón 58, Plunger 56, París Sport 54, Rapier 54, Anchorena T. 54, Pichueta 54, Iodo 52, Matalobos 52.

Premio Barbudo, distancia 1300 metros. — Spécula 57, Susie 55, Flor Dorada 53, Grace Darling 53, Ballarina 50, Cuzquita 50, Paja Voladora 50.

Premio Barcala II, distancia 1200 metros. — Intrigante II 57, Grace Darling 55, Day by Day 54, Meltoval 54, Toto 54, Ancafilú 54, Fogleo 54, Cupla 52, Courtesy 52, Armel 52, Julie 52, Lechuguita 52.

Premio Barrisco, distancia 1600 metros. — Some Day 57, Don Domingo 5,6 Pompón 55, Legendario 52, Susie 51, Fonti 50, Bien 49, El Corral 49.

Hipódromo de San Martín

RESOLUCIONES TOMADAS POR LA COMISION DE CARRERAS EN SU ULTIMA REUNION

A pedido del starter fué suspendido por el término de un mes el caballo Mascotón; por tres meses a la yegua Little Girl; por un mes al caballo Beligerante y por dos meses a la yegua Aria, todos por manifiesta indocilidad en las cintas.

Se aplicó multa de $ 20 al entraineur R. Liceri por sacar tarde a la pista a la yegua Maubeuge y otra multa de $ 30 al entraineur I. Monge, por sacar tarde a la pista al caballo Morfeo. Oído el informe de los señores veedores y comprobado que el jockey R. Argiro no estribó en el transcurso de la carrera piloteando al caballo Peregrino, habiendo además producido actos de incorrección en el recinto de la balanza, se le suspendió hasta fin de año.

Vistas las diversas quejas presentadas por varios propietarios respecto a la actuación del jockey E. Cabrera, se resuelve suspenderlo en el ejercicio de su profesión y citarol para el viernes próximo a las 17 horas para que preste declaración.

Las adquisiciones hechas por algunas ecuries uruguayas

STUD ESMERALDA — L. Cova

Gran Pashá ex Gran Visir. — Macho, tordillo, por Gran Señor y Musley Girl por Jeddah. Nació en el haras Chapadmalal (R. A.) el 19 de octubre de 1920.

Precio: $ 17.000 m|n.

Miss Grey ex Mistonga. — Hembra, tordilla, nacida en el haars San Ignacio (R. A.) el 10 de noviembre de 1920. Es hija de Gran Señor y Miss Orme por Orme. Hermana materna de Miss Tonta.

Costó $ 5.000 m|n.

STUD ORIENTAL — F. Carminatti

Veto. — Macho, zaina colorado, hijo de Packoy y Mlle. Victorine por Son O'Maine. Nacido en el haras El Pelado (R. A.) el 26 de julio de 1920.

Precio: $ 3.000 m|n.

Nena. — Hembra, zaina, nacida en el haras La Argentina (R. A.) el 9 de octubre de 1920. Es hija de Crocus y Pretenciosa II por Putchamin.

Costó $ 3.2000 m|n.

STUD REVANCHA — H. M. Estades

Ingenuo. — Macho, doradillo, por Oldiman y Molinera por Diamond Jubilee. Nació en el establecimiento del señor Israel B. Cunha.

Precio: $ 750.

Yesquero. — Macho, zaino negro, por Pillo y Yesca por Danton. Nació en el haras Los Pinos el 25 de octubre de 1920.

Costó $ 2.100.

Corsaria. — Hembra, alazana, nacida en el haras Montevideo el 28 de octubre de 1920. Es hija de Why Not y Sicilia por Old Man.

Precio $ 300.

STUD GENTLEMAN — H. M. Estades

Tomba. — Hembra, alazana, (pura por cruza), hija de Ascabeador y Rosa The por Ajf. Nació en el haras La Elvira (R. A.) el 25 de julio de 1920.

Precio: $ 2.1000 m|n.

Miss Julieta. — Hembra, zaina, nacida en el haras La Argentina (R. A.) el 27 de octubre de 1920. Es hija de Crocus y Bandolera II por Putchamin.

Costó X 2.000 m|n.

STUD PEÑASCO — F. Velázquez Pérez

Souvenir ex Viriato. — Macho, zaino, por Charming y Victorna por Rusticus, nacido en el haras La Lala (R. A.) el 31 de agosto de 1920. Hermano de Peñasco.

Fué adquirido por $ 11.000 m|n.

Gaitero. — Macho, tostado, por Glenfuir en Deer por Guazumambí. Nació en el haras 25 de Agosto el 4 de octubre de 1920.

Costó $ 1.100.

Querida ex Siberiana. — Hembra, zaina, por Oquendo y Seve por Gorgos, nacida en el haras La Lala (R. A.) el 11 de julio de 1920.

Precio: $ 7.000 m|n.

STUD M. DIAZ — M. Díaz

Dodge. — Macho, alazán, por Yago II y Milica por Druid, nacido en el haras Las Acacias el 20 de octubre de 1920.

Precio: $ 2.300

Lady. — Hembra, zaina, por Enero y Lady Smith por Jonquil. Nació en el haras Los Pinos el 14 de septiembre de 1920.

Precio: $ 350.

TURF URUGUAYO

ESTADISTICA DE ONCE MESES DE CARRERAS

Padrillos ganadores de más de $11.000

Maroñas	$82.177.—
Craganour	36.137.50
Pillo	26.980.—
Delarey	26.255.—
Enero	22.930.—
Hurry Up	18.172.50
The Whirpool	18.172.50
Why Not	18.040.—
Kink Charming	17.645.—
Carlos XII	17.295.—
Old ..an	15.195.—
Sandal	14.910.—
Gradely	13.560.—
Polar Star	12.975.—
Monopole	12.374.—
Universal	12.262.50
Charming	11.430.—
Orador	11.265.—
Saint Wolf	11.205.—

PATERNIDAD DUDOSA

Chili o Craganour

Buen Ojo	$20.000.—

Alumine o Amsterdam

Qui Vive!	$2.090.—

Craganour o Amsterdam

Hnda	$1.980.—

Orador o Dantón

Cariño	$ 165.—
Total	$24.235.—

Jockeys y aprendices ganadores

	Carreras	Clásicos
Ireneo Leguisamo	59	9
Pedro C. Moreno	58	10
Félix A. Gómez	35	1
Juan R. Montero	31	2
Manuel Tapia	30	4
Justino Batista	28	1
Juan Silveira	26	5
Antonio F. Batista	26	4
Héctor Proto Cía	25	3
Benjamín Gómez	23	3
José Rossi	21	—
Silvano S. Sosa	19	—
Asunción Avero	18	5
Antonio G. Boreán	11	3
Pedro Batista	9	—
Nicolás Bolonia	8	—
Esteban Rodríguez	8	3
Manuel Di Biase	8	—
Juan López	7	—
Nicasio González	7	—
Abelardo Pérez	6	—
Salustiano Batista	5	—
Norberto Tiban	5	—
Julián Martínez	5	—
Francisco Martínez	4	—
Gerónimo Ponciolo	4	—
Máximo R. Lenzina	3	—
Eddo Sormani	2	1
Federico Pérez	2	—
Carlos Farragut	2	—
Vicente Martínez	1	—
Juan Pérez	1	—
Ereneo Castro	1	—
Francisco Arcuri	1	1
Eulogio Muraño	1	1
Modesto Altamiranda	1	—
Ramón Rojas	1	—
Luis Alvarez	1	—
Maunel Damisa	1	—
Sebastián Guadalupe	1	—
Juan Rijo	1	—
Carreras de vallas		
Teniente T. Escobar	1	—
Total	507	57

Datos complementarios

Se efectuaron 64 reuniones, disputándose 495 carreras. Fueron anotados 4.446 animales, de los que cumplieron su inscripción 2.811, retirándose, en consecuencia, 1.635.

Aportaron premios a sus caballerizas, vale decir, que ocuparon hasta el tercer puesto del marcador, 314 animales.

La cátedra obtuvo con sus favoritos la colocación siguiente:

Primeros	204
Segundos	121
Terceros	65
Cuartos	43
No placé	62
Total	495

Con relación al número de carreras ganadas por los distintos jockeys y aprendices, hay una diferencia de doce pruebas, que resulta del excedente de las puestas habidas entre Míster Henry y Tapir; Money y Tocayo; Martí y Blondina; Purtagás y Silena; Valana y Marshal; Richmond y Pedernal; Metropole y Pares Dobles; Farrajos y Perfumado; Metropole o Hirondeu; Bambino y Procónsul; Anhelo y Don Manuel, y Marshal y Húsar.

Sport y premios

La venta de boletos ascendió a pesos 6.488 560.

El Jockey Club repartió en premios pesos 742.650.

PARQUE JAPONES

CALLAO Y ALEM — U. T. 2170 Juncal

ABIERTO TODAS LAS NOCHES DOMINGOS Y FESTIVOS TARDE Y NOCHE

Martes y Viernes - Noches de moda

TEATRO Y ATRACTIVOS

CONCIERTOS SINFONICOS

LA BELLA MERMAIDA

(Salto de 25 metros de altura a un tanque de agua)

ENTRADA $ 1.—

Con teatro y una atracción

AUTOMOVILISMO

El transporte por Omnibus Automóvil

No ha crecido el número de servicios de transporte por ómnibus automóviles a causa de que existe todavía el temor de que el importe de su instalación y gastos de operación llega a una cifra tan elevada que imposibilita el establecimiento de una empresa lucrativa en competencia con los servicios establecidos de tranvías eléctricos o ferrocarriles de vapor. No podemos negar que el gasto de mantener un servicio de tranvías o ferrocarriles resulta comparativamente más bajo que el de los ómnibus automóviles.

Auto-ómnibus de la Empresa Metropolitana de Omnibus que ha inaugurado recientemente una línea entre Retiro-Plaza de Mayo-Constitución y que ampliará en breve sus servicios hasta completar una red muy extensa, cooperando así a la solución del complicado problema del tráfico.

El ómnibus, sin embargo, no admite comparación con el tranvía o ferrocarril, en lo relativo al importe de su operación. Individualmente el operar un ómnibus es más costoso que un tranvía eléctrico. Pero no debemos estudiar el asunto desde el punto comparativo del gasto, porque perdemos de vista el propósito fundamental del ómnibus.

El propósito que se persigue con el uso del ómnibus es establecer servicio de transporte por las calles o caminos en que no hay tráfico de tranvías o ferrocarriles, lo mismo que en aquellos lugares en que el trabajo de los vehículos de líneas férreas deja de satisfacer los requisitos del público. En tales casos, no se trata, ni se puede tratar de competir en precio o gasto de operación. Se trata sencillamente de resolver un problema de transporte que el ómnibus lo hace de manera altamente satisfactoria.

Donde hay oportunidad de comparar el importe, es al tratarse del precio de cada tipo de vehículo y los gastos que implica su respectiva instalación. El ferrocarril implica una instalación muy costosa, que comprende línea férrea, locomotoras, vagones, estaciones y diversos equipos y aprovisionamientos.

El tranvía eléctrico significa también una gran inversión de capital. El ómnibus, por su parte, no requiere línea férrea ni equipo adicional costoso. Se opera como un autocamión; se guarda en el garage. Desde el punto de vista de la instalación del servicio, el ómnibus es incomparablemente más económico que el tranvía y el ferrocarril. Por otra parte, en condiciones de operación normal, el importe por transportar cada viajero, salvo raras excepciones, resulta mayor por ómnibus que por tranvía o ferrocarril. Sin embargo, el transporte por líneas férreas implica una operación que comprende factores imprescindibles, que no figuran en la de los ómnibus.

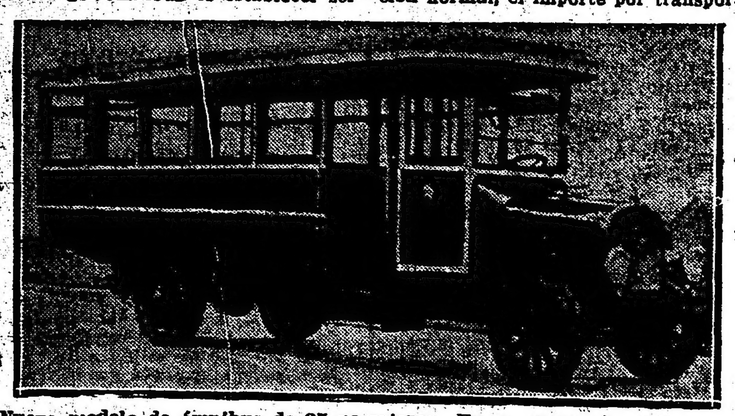

Nuevo modelo de ómnibus de 25 pasajeros. En su carrocería se ha consultado comodidad máxima para los pasajeros. El chasis se caracteriza por gran resistencia y falta de vibración. Para disminuir el vaivén, se ha limitado su altura.

Los barrios nuevos de las ciudades, los pueblos que se levantan a sus alrededores y las diversas poblaciones que están a pocos kilómetros de ellas, necesitan intercomunicación. En la mayoría de los casos, no conviene establecer servicios de transporte por líneas férreas entre estos diferentes puntos. Resultaría en una empresa de muy costosa instalación. El problema queda, por otra parte, resuelto rápida, fácil y económicamente mediante servicio por ómnibus.

Se ve claramente que el ómnibus no viene aquí a competir con líneas férreas, sino a suplementar las facilidades de transporte que no resultarían en negocio lucrativo al servirse mediante tranvías eléctricos o ferrocarriles de vapor.

Las mismas compañías de transporte por líneas férreas han comprendido la importancia y utilidad del ómnibus como práctico complemento a sus propios servicios. Varias son las empresas de tranvías y ferrocarriles de vapor que en lugar de operar tranvías eléctricos o locomotoras de vapor en líneas de limitado tráfico, usan ómnibus acondicionados a los rieles. De esta manera operan lucrativamente y protejen sus intereses contra la competencia de empresas particulares.

Los requisitos por transporte son tan amplios que brindan la oportunidad de establecerse sin el temor de tener que luchar contra formidable competencia. Lejos de luchar, se ha visto en muchos países que la mutua cooperación de las empresas de ómnibus resulta en beneficio para todas ellas. Cada ómnibus significa multiplicar la demanda por transporte, pues los pueblos aislados, al darse cuenta de las ventajas de la nueva forma de viajar, no tardan en implantar similar servicio en beneficio propio.

Durante los años venideros llegarán a millares los ómnibus que se aprovecharán en tales servicios, en todas partes del mundo. En su mayor parte irán a suplementar a los ferrocarriles y tranvías, en lugares faltos de líneas férreas. Hay, en resumidas cuentas, un brillante porvenir para esta forma de transporte.

Este ómnibus recorre diariamente cerca de 250 kilómetros, por carreteras rurales. Tiene capacidad para transportar 23 pasajeros

RAPIDEZ
EN EL TRANSPORTE
Y ECONOMIA
EN EL
COSTO

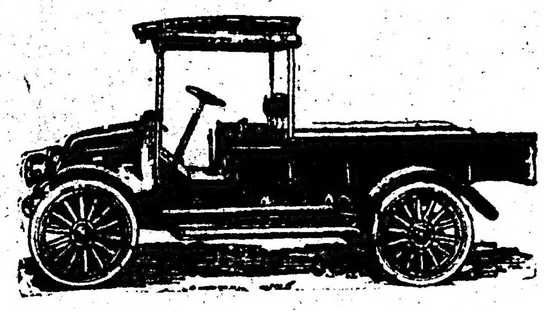

Esto es lo que se obtendrá usando para la conducción de las mercaderías uno de nuestros
AUTO-CAMIONES
International
que fabricamos para las siguientes capacidades:
1 Tonelada
2 "
3 "
5 "

UN AUTO - CAMION DURABLE

Representa una gran adquisición para su poseedor, pues le devolverá con creces el precio de costo.

International

Visítenos o escríbanos y le demostraremos que nuestros AUTO-CAMIONES se construyen para cualquier clase de trabajo.

INTERNATIONAL HARVESTER CMOPANY
1177 SANTA FE 1191 ROSARIO — 441 PERU 447 Bs. AIRES — 645 CHICLANA 645 BAHIA BLANCA

La evolución de la fábrica Harley - Davidson

Nada puede ser más romántico y real que la vida de los jóvenes Davidson y su amigo Harley.

Se ve en todo que han conquistado hoy el primer puesto en el mercado motociclístico a fuerza de duro trabajo, ayudados solamente por la fe que ellos tenían en sus ideas.

Hace tan sólo diez y nueve años, en 1903, cuando Will Harley y Walter y Arthur Davidson trabajaban asiduamente en "la gran idea".

Durante el día trabajaba cada cual en su empleo, de aprendices mecánicos, y de noche realizaban sus planes.

Naturalmente que "la gran idea" era la fabricación de una motocicleta.

La primera motocicleta la construyeron en los fondos de la casa de Davidson, y aunque era algo rústica, el motor de este se usa actualmente en un motorboat.

En 1904 la "fábrica" se instaló definitivamente. Este año fueron producidas tres máquinas y como con ellas consiguieron llamar suficientemente la atención, ampliaron su "fábrica" para poder trabajar en mayor escala.

En 1906, Walter y Arthur Davidson y William Harley dejaron sus empleos y se dedicaron por completo a la fabricación de motocicletas.

El negocio marchaba bien, y en 1907 Willia Davidson fué invitado a entrar en la firma. Este era ya un hábil mecánico en la construcción de herramientas.

En 1908 la producción era de 400 motocicletas, y en 1909 alcanzó a 1.000.

El mismo año se instaló maquinaria automática y la fábrica continuaba su trabajo con una actividad febril.

En 1912 se construyó una fábrica moderna, con 187.000 pies cuadrados de piso, casi en el mismo sitio del primer galponcito donde se habían iniciado.

Desde entonces se han hecho agregados y la fábrica de hoy tiene un piso total de 542.258 pies cuadrados. El valor de la maquinaria actual es de un millón de dólares.

En tiempos normales se emplean más de dos mil operarios, y la producción anual tiene un valor de doce y un cuarto millones de dólares.

Cuando empezaron estos cuatro jóvenes, en el pequeño galpón, ni se imaginaron que diez y nueve años más tarde tendrían la organización más grande del mundo en su ramo.

Su primera idea era construir una motocicleta para andar ellos y luego, quizá, construir algunas para sus amigos.

Pero el entusiasmo de los jóvenes les llevó pronto mucho más lejos de lo que ellos esperaban y hoy han alcanzado una posición, por sus propios esfuerzos, que muchos quisieran conquistar ayudados por grandes capitales.

Naturalmente, que en la empresa de los Davidson y los Harley ha entrado mucho de su propio genio, de su habilidad y entusiasmo al trabajo.

Los cuatro jóvenes han sido también hábiles carreristas, adjudicándose infinidad de premios y records en las grandes pistas de los Estados Unidos.

Noticias del Extranjero

CRITERIUM AUTOMOVILISTICO DE ROMA

Esta carrera fué disputada en el camino que de Fiumicino va a Roca de Papa, constituyendo un suceso sportivo de importancia dentro de las manifestaciones del automovilismo italiano.

Los "records" precedentes han sido batidos en su totalidad, y el tiempo marcado en los 15 kilómetros del difícil terreno salvado han demostrado, al par que la habilidad de los volantes, la magnífica construcción de los coches concurrentes.

La clasificación ha sido la que sigue:

Voiturettes de turismo.—Categoría 1500 cmc.: 1o. Fiat (Bonmartini); 2o. Fiat (Cerboni); categoría 3000 cms.: 1o. Scat (Tattini); 2o. Ford (Fracassi); categoría más de 4500 cmc.: 1o. Issota-Fraschini (Anderloni); 2o. Lancia (Ruggeri).

Voiturettes de carrera. — Categoría más de 4500 cmc.: 1o. Fiat (Antonelli); categoría 3000 cmc.: 1o. Ford (Fracassi); 2o. Scat (Benzi); categoría 2000 cmc. 1o. Diatto (Gamboni); 2o. Ansaldo (Lotti); categoría 1500 cmc.: 1o. Bugatti (Masetti); 2o. Bugatti (Sturner).

CARRERA DE VELOCIDAD EN SUBIDA

En la carrera de velocidad en subida, organizada por el Automóvil Slub de Luxemburgo en los 5 kilómetros de la célebre cuesta de Heirderscheid, participaron 40 concurrentes.

La carrera, reservada a los socios del Automóvil Club y con la fórmula de la Copa de la "Meuse", constituyó un verdadero suceso para los coches de pequeño cilindraje. La clasificación general resultó como sigue:

1o. Paul d'Aoust, en coche Fiat 501 con puntos 300; 2o. Sholtes en coche Fiat, 501 con puntos 265; 3o. Wagner en coche Fiat 501 con puntos 253; 4o. Lapointe, en coche Bignan con puntos 252; 5o. Collaert en coche Unic con puntos 250; 6o. Jeans en coche Panhard, con puntos 242; 7o. Lecorsais en coche Benz, con puntos 190; 8o. Schlitz en coche Adler con puntos 190; 9o. Prince René de Bourdon en coche Austro Daimler con puntos 189; 10o. Reckinger en coche Mercedes con puntos 188.

INFORMACIONES UTILES

Saca-clavijas

Esta pequeña herramienta, tan sencilla y tan difícil de encontrar bien hecha en el comercio, se puede construir muy fácilmente y con ella se pueden desmontar con gran rapidez las clavijas hendidas, cuya cabeza, generalmente redonda y llena de grasa, no puede apretarse con los alicates para tirar de la clavija.

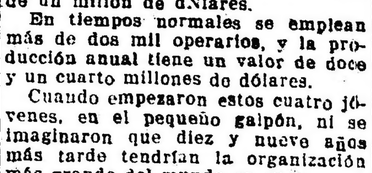

Herramienta para sacar clavijas

El punzón para sacar clavijas está fundido en una sola pieza y se compone: de una barrita prismática A D B, que tiene una longitud de unos 10 cm., y de una varilla cónica o punzón D C, terminado en punta. Se introduce el punzón en la cabeza de la clavija, golpeando suavemente en D, y después dando ligeros golpes en A, sale fácilmente la clavija por muy agarrada y deformada que esté.

Modo de evitar que las limas se emplomen

Muchos metales blandos como el aluminio, el plomo, el estaño, etc., y hasta algunas clases de acero, cubren los dientes de las limas casi instantáneamente.

Cuando una lima queda empastada, se limpia con un cepillo metálico llamado carda; pero este remedio deja mucho que desear porque no suprime el mal, sino que lo cura momentáneamente.

El medio radical de impedir el empastado o embotamiento de las limas consiste en frotarlas muy bien con tiza, de modo que queden totalmente cubiertas de blanco. La tiza se deposita en el fondo de los dientes o estrías, e impide que se adhieran las partículas metálicas, sin perjudicar en nada el buen resultado del trabajo que se haga con las limas.

Comprobación de que el agua

Si el motor se calienta y no sabe la causa, no hay que ir a ver si gira la bomba, porque puede suceder que gire el eje y las paletas montadas sobre él no estén flojas o sueltas y no se note esta falta.

Para ver si la bomba trabaja basta ordinariamente quitar

Automovilista precoz

Un futuro Rey del Volante!!. Dante Dellavalle (hijo)

Modo de despegar los parches de las cámaras

Se procede de la manera siguiente: se toma un objeto metálico que pueda calentarse, por ejemplo, un martillo o un hierro cualquiera, y se calienta. Para evitar que llegue a calentarse demasiado, de tal modo que pueda alterar las piezas de caucho, se calienta introduciéndola durante algunos minutos en agua hirviendo, con lo cual se tiene la seguridad de que su temperatura no pasará de los cien grados, temperatura suficiente para reblandecer el aglutinante.

Una vez calientes las piezas, se levanta uno de los bordes con una hoja sin filo, de modo que se pueda tirar con los dedos. Procediendo de esta manera, se despegan los parches fácilmente (si las piezas no están vulcanizadas) sin tener que emplear disolvente alguno (bencina, gasolina, etc.).

¿Se debe esmerilar un punzón de carburador?

Desde luego, puede contestarse negativamente a esta pregunta: el esmerilado no daría el menor resultado. En cambio, debe emplearse la re-

del radiador y observe si corriente de agua.

Manchas de

El orín reciente puede un trapo empapado en frotando con una cebolla la mitad.

El orín ya viejo solo puede se desaparecer con la piedra o con un trapo con piedra de amolar, pero dan después de la operación que únicamente con el el niquelado desaparece.

Dr. Fernández
ENFERMEDADES DE LOS ANTIGUOS
Jefe del servicio de del Hospital "Juan A.
Consultas: de 2 a 4

MAR DEL PLATA — C. jardín, 6 habitaciones, piano y teléfono, bajos blado; 5 cuadras Brist. 2125, alquilo por temporada Torres Fynn, Corrientes 6728 Avenida.

COMPRE EL 7º. NUMERO DE
"RIEL Y FOMENTO"
CORRESPONDIENTE A NOVIEMBRE
114 páginas de texto con espléndidas ilustraciones

SUMARIO:

Fragmentos del libro a aparecer sobre el F. C. de Salta a Antofagasta, por el doctor Manuel R. Alvarado.
La Peruana (grabado), por Roberto Montenegro.
La casa colonial, por Arturo Capdevila.
Descubrimientos arqueológicos, por Ricardo Gutiérrez.
Ferrocarriles de los Estados Unidos. Signos de prosperidad. Autos interlocutorios contra los huelguistas. Otras noticias, por "Argus".
El observatorio de La Plata, por Pedro Blake.
Segundo Congreso Sudamericano de Ferrocarril, informe del ingeniero Augusto Krause Arnin.
Música y nacionalismo, por Vicente Forte.
El cultivo del trigo, por Enrique Stegmann.
Las Sierras de Córdoba, por el doctor Telémaco Susini.
La radiotelefonia, por Marcos Sibelius.
La peronósora de la vid.
Las industrias en el norte argentino, por D. Colaveccia.
Consultorio agrícola, etc., etc.

0.50 centavos el ejemplar en los quioskos, librerías o en la administración

Paseo Colón 537

La Epoca

Nuestro número de Fin de Año

LA EPOCA comunica a los señores:

Industriales,
Comerciantes y

lectores que con fecha 31 de diciembre 1922, editará un NUMERO ESPECIAL.

Constará de interesantes trabajos literarios, un minucioso texto sobre LAS COMPAÑIAS DE SEGUROS EN LA REPUBLICA ARGENTINA y otros relacionados con nuestras más progresistas actividades nacionales.

Para la debida organización de la sección Propaganda, estimaremos quieran solicitar informes a la sección Publicidad de LA EPOCA, en sus oficinas Avenida de Mayo 769.

Unión Telefónica 7371, Avenida.
Cooperativa 3027, Central

LAMPARITAS

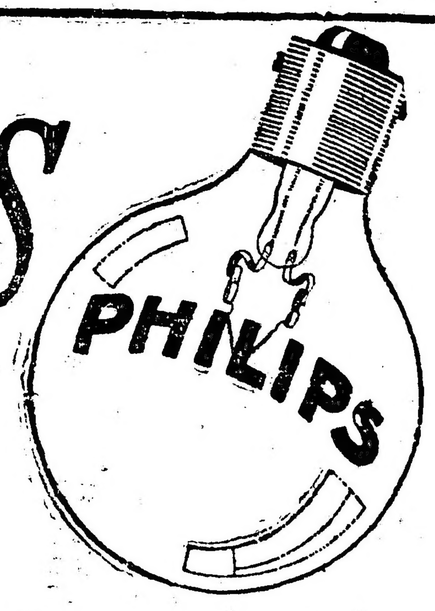

PARA AUTOS

ANILLOS DE JUNTA
DE CHAPA DE COBRE ONDULADA

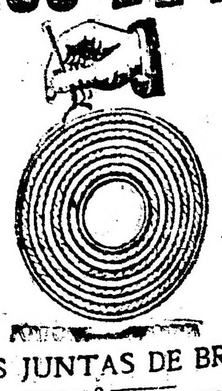

PARA LAS JUNTAS DE BRIDAS, Etc.
SOLICITEN DETALLES Y PRECIOS
SOCIEDAD
TUBOS MANNESMANN
DEFENSA 383 BUENOS AIRES
Sucursales:
ROSARIO - TUCUMAN - MENDOZA - MONTEVIDEO

Mundo Comercial

BOLSA DE COMERCIO

Unica rueda

Cédula Hipotecaria Argentina, Dic. 1o.: ... a 100.10; id. 2a. serie, ... 30.100 a 94.50; id. al contado: 1.000 a 95.50; ... serie, al contado: 14.700 a ... 5a. serie, al contado: ... 10; id. Dic. 1o.: 11.800 ... id. 6a. serie al contado: ... 97.30; id. diciembre 1o. ... 94.30; id. 7a. serie, al contado: 5.000 a 93.40; id. diciembre 1o.: 500 a 93.40; 3.500 a ... 93.40; id. 8a. serie, al contado: 20.000 a 93.40; id. 9a. serie, al contado: 45.000 a 93.80; ... 75.000 a 94; 2.000 ... id. Dic. 1o.: 10.000 a ... 94; 10.000 a 93; ... serie, al contado: 1.000 a ... 93.80; 10.000 a ... Dic. 1o.: 1.500 a 93.80; ... Dic. 1o.: 42.500 a ... serie, al contado: 20 ... 32.000 a 92; id. Dic. ... 92.10; 42.000 a 92; ... serie, al contado: 92.000 ... 2.000 a 92.40; 10.000 a ... Dic. 1o. 50.000 a 92.50; ... serie, al contado: 35.000 ... 50.000 a 92.50; 150.000 ... 92.000 a 92.50; 15.000 a ... Dic. 31: 187.000 a 92.40; ... serie, al contado: 517.000 ... 40.000 a 94.30; id. Dic. ... 900 a 91.80; 120.000 a ...

Crédito Argentino, 1905, al contado: 86.20; id. Dic. 1o.: 10 ... id. 1911, al contado: 7000 ...

Saneamiento La Plata, Dic. 1o.: 1.000 a 85.30.

Bonos Pavimentación, Dic. 1o.: ... a 85; id. al contado: 3.200 ... 85.50; id. Dic. 1o.: 46.500 a ... 40: 23.000 a 86.80.

Empréstito Convención, Dic. 1o.: 1.000 a 85.30.

Deuda S. Fe, (Ley 1974) al contado: 10.000 a 78.50.

Deuda Municipal, 7 o|o, Dic. 1o.: 17.450 a 101.40.

Banco Provincia, Dic. 1o.: 200 a 112.50.

Banco Hogar Argentino, Dic. 1o.: 10 a 45.40.

Banco Español, al contado: 10 a 97.50.

Ibero Platense, Dic. 1o.: 47 a 76.

Arenera Vizcaína, Dic. 1o: 100 a ...

Puerto Sastre, Dic. 1o.: 2.000 a 1.30.

Catalinas, Dic. 1o.: 800 a 4.90.

Salinas, al contado: 45 a 93. id. Dic. 1o. 90 a 95.

Astra Dic. 1o.: 100 a 72.50.

Puerto San Nicolás, al contado: 1.300 a 36.70; 800 a 36.80.

PRECIOS DE LIQUIDACION

Cédula Hipotecaria Argentina, 6 o|o a 100.40; 1a. serie, 99.50; 2a. serie, 94.50; 3a. serie, 95.30; 4a. serie, 97.10; 6a. serie 97.20; 7a. serie 93.40; 8a. serie, 93.40; 9a. serie, 94; 10a. serie 92.90; 11a. serie 92; 12a. serie 92; 13a. serie, 92.40; 14a. serie, 92.30; 15a. serie 94.30.

Crédito Argentino, 1905, a 86.20; id. id. 1911, a 85.50.

Empréstito 1911, 4 1|2 o|o, a 76.

Saneamiento La Plata, a 85.30.

Bonos Pavimentación a 94.40; id. ... id. 9142 a 86.50.

Empréstito Convención, a 85.20.

Deuda Municipal 7 o|o a 101.40.

Deuda B. A. 6 o|o a 87.

Banco Español, a 97.50.

Banco de Galicia a 80.50.

Banco Francés, a 42.

Puerto San Nicolás, a 36.80.

Comodoro Rivadavia, a 95.50.

C. Fusionados, a 30.50.

Puerto Sastre, a 1.30.

Catalinas a 4.90.

Salinas a 93.

Astra, a 72.30.

MERCADO DE CAMBIOS

Unica rueda

Sin operaciones.

PRECIOS OFICIALES

Libras	44 9|16
Francos	12.03
Belgas	13.03
Suizos	4.51
Florines	2.11 1|2
Liras	17.53
Marcos	6.900
Pesetas	5.45 1|2
Dólares	119.30
Reis	34.250
Montevideo	8 0|0

VALORES EN COMPRA VENTA

Solicitados:

Empréstito francés 6 o|o.
Sociedad Mataldi Simón Ltda.

Ofrecidos:

Club Mar del Plata.
"Sol", Explotación de Petróleo.

MERCADO DE CEREALES A TERMINO

Primera rueda

Trigo — Entrega en diciembre, 1.200 toneladas, a 11.47 sobre dársena; entrega en febrero, N.o 1, 1.000 toneladas a 11.22, 200 a 11.25, sobre dársena; entrega en marzo, N.o 1, 1.400 toneladas a pesos 11.25 sobre dársena.

Maíz — Entrega en diciembre, 600 toneladas a 7.70 sobre dársena.

Lino — Entrega en diciembre, 100 toneladas a 18.28, 800 a 18.25 sobre dársena; entrega en enero, 200 toneladas a 16.70 sobre dársena; entrega en fbrero, 100 toneladas a 16.10, 100 a 16.09, 100 a 16.08, 100 a 16.14, 100 a 16.15, 100 a 16.16 sobre dársena; entrega en marzo, 100 toneladas a 16.10, 500 a 16.15 sobre dársena.

—;7 ETAOIN ETAOI

Precios de ajuste

Trigo — Disponible 11.45, diciembre 11.45, enero 11.10, N.o 1 11.25, febrero 11.10, N.o 1 11.25, marzo 11.10, N.o 1 11.25.

Maíz — Disponible 7.70, diciembre 7.70, enero 7.80, febrero 7.90.

Lino — Disponible 19, diciembre 18.25, enero 16.70, febrero 16.15, marzo 16.15.

Avena — Disponible s|c., enero 7.35, febrero 7.30, marzo 7.30.

Afrecho — Disponible 5.10.

Afrechillo — Disponible 5.10.

BOLSA DE LA PRODUCCION ARGENTINA

Primera rueda

Trigo, 100 toneladas para febrero 11.15, 100 toneladas para febrero ...

Precios de ajuste

Trigo — Disponible y diciembre 11.15, febrero y marzo 11.15.

Lino — Disponible 19, diciembre 18.90, enero 16.55, febrero 16.10.

Maíz — Disponible y diciembre 7.75, enero 7.85, febrero 7.90.

Avena — Disponible 9.20.

Cebada — Disponible 8.50.

Bolsas vacías

Para trigo, tipo 1, disponible y diciembre 0.43 1|2, enero 0.45; para lino, tipo 2, disponible y diciembre 0.38 1|2, enero 0.45; para avena, tipo 3, disponible y diciembre 0.43 1|2, enero 0.43; para maíz, tipo 4, disponible 0.36 1|2. Al barrer, para enero 0.17.

MERCADO A TERMINO DE ROSARIO

Primera rueda

Trigo — entrega en diciembre, 100 toneladas a 11.47.

Maíz — Entrega en diciembre, 800 toneladas a 7.60.

Lino — Entrega en diciembre, 200 toneladas a 8.10; entrega en enero, 500 id a 15.35; entrega en febrero, 200 id a 15.85, 600 a 15.93, 100 a 15.95, 200 a 16; entrega en marzo, 100 toneladas a 16.

Precios de ajuste

Trigo — Disponible 11.40, diciembre 11.45, enero 11.25, febrero 11.20, marzo 11.20.

Maíz — Disponible 7.55, diciembre 7.55, enero 7.65, febrero 7.75.

Lino — Disponible 18.60, diciembre 18.40, enero 16.40, febrero pesos 16, marzo 16.

BOLSA DE CEREALES DE SANTA FE

Primera rueda

Sin operaciones.

Precios de ajuste

Trigo — Disponible 11.30, diciembre 11.35, enero 11.10, febrero pesos 11.05, marzo 11.05.

Maíz — Disponible 7.45, diciembre 7.50.

Lino — Disponible 18.20, diciembre 17.70, enero 15.95, febrero pesos 15.60, marzo 15.55.

MERCADO CENTRAL DE FRUTOS

Ventas de hoy

Lana fina. — 1000 kilos a 18.50; 500 a 18; 5000 a 17; 2000 a 16; 5000 a 15.

Cruza fina. — 1000 kilos a 22; 2 mil a 17; 2000 a 16; 3000 a 14; 15 mil a 13.

Cruza fina y mediana. — 1000 a 20; 4000 a 17; 2000 a 15; 5000 a 14; 3000 a 13.

Fina y cruza fina. — 3000 kilos a $ 16.50.

Cruza mediana. — 3000 kilos a 17; 2000 a 16; 6000 a 14.50; 4000 a 14; 3000 a 13.50; 40.000 a 12.30, 5000 a 13; 3000 a 12.30; 5000 a 12; 2000 a 11.30; 6000 a 11; 3000 a 10.

Gruesa mediana. — 20.000 a 10, 2000 a 9.

Cruza gruesa. — 15.000 a 9; 6000 a 8.70; 15.000 a 8.60; 10.000 a 8.30; 12.000 a 8.20; 10.000 a 8; 5000 a 7.70; 12.000 a 7.50; 6000 a 7.30; 20.000 a 7.20; 15.000 a 7; 7000 a 6; 4000 a 6.50; 7.000 a 6; 3000 a 5.80; 5000 a 5.

Borregas cruza fina. — 3000 kilos a 16; 4000 a 14; 4000 a 13; 3000 a 12.50.

Mediana y gruesa. — 5000 kilos a 12.

Borregas mediana y gruesa. — 5 mil kilos a 12; 8000 a 11; 3000 a 10.50; 5000 a 10; 1000 a 9.50; 3000 a 9; 3000 a 8; 2000 a 7.50; 1000 a 7 pesos.

Segunda esquila cruza fina. — 3 mil a 15.20; 10.000 a 15; 2000 a 10.

Mediana y gruesa — 6000 a 8.80; 2000 a 8; 5000 a 7.60; 3000 a 7.50; 2000 a 7.

Chubut y prima Chubut. — 20 mil a 17.60.

Fina Chubut. — 20.000 a 12.50.

Cruza fina Chubut. — 5000 kilos a 10.

Barrigas. — 15.000 a 3.

Pieles lanares, estación consumo. — 500 kilos a 0.85; 200 a 0.83; 100 a 0.80; 1500 a 0.75; 1800 a 0.73, 1000 a 0.72; 1500 a 0.70; 2000 a 0.60; 4000 a 0.66; 3500 a 0.65, 2500 a 0.62; 3000 a 0.60; 1500 a 0.55.

Desecho. — 500 kilos a 0.65; 300 a 0.63; 1500 a 0.60; 1500 a 0.55; 1200 a 0.43; 2000 a 0.52; 3000 a 0.50; 4000 a 0.48; 6000 a 0.46, 2500 a 0.45.

Pieles lanares estación desecho.— 2500 a 0.42; 3500 a 0.40; 1500 a 0.35.

Finos. — 500 kilos a 0.90.

Cueros vacunos. — 300 c. a 11; 200 a 10.70; 200 a 10.60.

Especiales. — 400 a 11.30.

Salados. — 78 c. a 0.57.

Becerros — 800 c a 9.80; 600 a 9.20; 800 a 9.

Nonatos. — 600 c. a 6.30; 600 a 6.20; 200 a 6.

Potros. — 50 a $ 8; 120 a 7.30; 200 a 7.50; 120 a 7; 50 a 6.50; 100 a 6.

Cerdas. — 200 a 20; 700 a 19; 800 a 18.50; 3.500 a 18; 2000 a 17 y 50; 800 a 17; 800 a 16.50; 800 a 15; 400 a 14; 800 a 12.

Colas. — 50 kilos a 20.

Corderitos. — 50 c. a 5.80; 200 a 5.20; 50 a 5.10; 10 a 4.

Nutria bolsa. — 50 kilos a 22.50, 80 a 20; 15 a 18; 25 a 17.

Abierta. — 10 kilos a 16; 20 a 15.50; 24 a 14; 24 a 12.

Cabras. — 100 kilos a 17; 100 a 15.

Liebres. — 500 c. a 0.65; 400 a 0.63; 800 a 0.60; 200 a 0.55.

Cisnes. — 50 a 1.50.

Zorros. — 22 c. a 2.50.

Lana entrada: 719.857 kilos.
Salida: 382.393 kilos.
Entrada total: 20.991.222 kilos.
Existencia: 7.123.451 kilos.

BOLSA DE CEREALES

VENTAS EFECTUADAS HOY

Trigo barletta: 548 bolsas en Sola a pesos 12.25, Iraizos Hnos.

Trigo varias clases: 473 bolsas en Sola a 11.70 $, Palacios Hnos.; 160 a 11.60, P. Genta y Cía.; 147 a 11.40, M. A. García; 472 en Once a 11.20, Perlender y Cía.; 200 en Sola a 11.20, P. Genta y Cía.; 462 a 11.20, A. Rinaldi; 1240 en Once a 11, C. Rosselli; 55 en Sola a 11, S. Elissalt; 800 en Bs. Aires a 10.70, S. y Bercetche; 55 en Once a 10.60, F. Linari; 64 en Sola a 10.40, Crespo y Rodriguez; 700 en Sola a 10.40, R. Palau; 480 en Once a 10.45, C. Riva y Cía.; 89 en Bs. Aires a 10, Saint Fréres; 470 a 0.60, Perlender y Cía.; 524 en Once a 9.60, 61 en Sola a 10, P. Genta y Cía.; 20 en Once a 9.70, Aguirre Hnos.; 518 a 9, Perlender y Cía.; 306 a 9.30 (picado) C. Rosselli; 153 a 7 (picado) F. Linari.

Maíz amarillo: 305 bolsas en Once a pesos 7.40, 683 a 7.40, Unzué Alzaga y Cía.; 885 en Once a 7.35, Benvenuto Hnos.; 500 a 7.30, H. Sein; 480 a 7.40, Saint Fréres; 306 a 7.30, Coop. de Hacendados; 450 en Palermo a 7.30, Devoto Ltda.; 430 en Once a 7.30, A. Iriart; 400 en Bs. Aires a 7.30 A. Vélaz y Cía.; 950 en Once a 7.25, J. L. Peña y Cía.; 404 en Sola a 7.25 L. y Etchegaray; 340 a 7.20, Bergazzi y Crespo; 310 a 7.10, S. y Bercetche; 700 a 7.90, Perlender y Cía.; 270 en Bs. Aires a 7 Iraizos Hnos.; 105 en Sola a 6.80, Saint Fréres; 70 a 7.20, Aguirre Hnos.; 160 a 6.70 S. y Bercetche; 151 a 5.5.., 80 a 6.50, R. y A. Lanusse; 700 a 6.45, Benvenuto Hnos.; 251 a 6.40, Palacios y Hermanos.

Maíz colorado: 158 bolsas en Sola a 7.95, Devoto Ltda.

Maíz morocho perla: 57 bolsas en Sola a 8.30 $, Aguirre Hnos.

Maíz morocho: 121 bolsas en Bs. Aires a 7 $, Iraizos Hnos.; 44 en Sola a 7. S. Elissalt; 626 en Once a 5.70, 330 a 5.70, Devoto Ltda.

Avena: 323 bolsas en Sola a 10.70 $, F. Dorignac y Cía.; 116 en Bs. Aires a 10.80, A. Bellini y Cía.; 100 en Dep. a 10.50, F. Dorignac y Cía.

Cebada: 575 bolsas en Sola a 9.40 $, A. Rinaldi; 566 a 9.10, P. Genta y Cía.; 100 en Dep. a 8.60, Strom B. y Storm.

Lino: 40 bolsas en Once a 17.80 $, Benvenuto Hnos.; 180 en Pto. Alsina a 17.60, R. y A. Lanusse; 78 en Dep. a 16.50, Storm Bull y Storm Ltda.

Nabo: 67 bolsas en Sola a 17.40 $, F. Dorignac y Cía.

Semilla de alfalfa: 131 bolsas en Dep. a 3.50 $, Perlender y Cía.

ENTRADA DE CEREALES

Once: 1395 bolsas trigo, 2100 maíz, 84 lino, 410 avena, 143 porotos.

Sola: 941 bolsas trigo, 4958 maíz, 781 cebada, 18 lino, 1400 harina, 890 avena.

Palermo: 450 bolsas maíz.

C. Argentino: 643 bolsas harina, 11 cebada.

Puerto: 1065 bolsas trigo, 1400 maíz, 1638 lino.

Brian: 6919 bolsas trigo, 18.517 maíz.

Buenos Aires: 400 bolsas trigo, 1194 id maíz, 116 avena.

Riachuelo: 768 bolsas trigo, 1166 maíz.

Rural: 580 bolsas trigo, 197 lino.

Pto. Alsina: 3171 bolsas trigo, 10.228 maíz, 160 lino.

Totales: 15.352 bolsas trigo, 2043 harina, 49.775 maíz, 1997 lino, 1780 avena, 742 cebada, 6701 patatas, 143 porotos 836 fardos grandes de pasto y 3319 id chicos.

MERCADO DE PATATAS

(Estación Casa Amarilla)

Entraron hoy en el F. C. Pacífico 4694 bolsas de patatas; en C. Argentino, 2177. Total 6701 bolsas.

Precios de venta: Patata según clase, de $ 0.00 a 1.90 los 10 kilos.

MERCADO DE PASTO

(Estación Caballito)

Han entrado hoy en este mercado 337 fardos grandes y 2.278 chicos; en Córdoba 519 chicos; en Sola, 36 grandes y 320 chicos; en Palermo, 73 grandes; en B. Aires, 292 grandes y 200 chicos; en Lacroze, 48 grandes. Totales: 836 fardos grandes y 3.319 chicos.

Precio de venta:

Pasto alfalfa, fardos grandes, de $ 36 a 13 id. chicos, de 25 a 63; pasto mezcla, de $ 25 a 65 los mil kilos.

MERCADO DE ABASTO PROVEEDOR

Fueron descargados en este mercado por chatas y carros 330.000 kilos de frutas y 210.000 kilos de verduras en general y 11 vagones del F.C.S. de B.A. con 53.400 kilos, que sumados a los anteriores nos arroja un total de 663.400 kilos de verduras.

Las diversas clases de verduras encontraron hoy, como días pasados, ambiente propicio para sus cotizaciones, que continúan colocándose con plaz. sostenida.

Las frutas tampoco acusaron cambios de mayor importancia, colocándose sus diversas clases en el mismo margen de precios.

En las legumbres frescas y secas no hay que agregar nada a lo ya dicho, puesto que se mantienen con mercado firme.

Algunos precios recogidos en las cotizaciones de legumbres frescas:

Arvejas los 10 kilos, de 1.80 a 2.70 $; habas, de 0.80 a 1.50; zapallitos de 0.20 a 0.40; id canasto, de 2 a 3.50; espárragos, docena de atados, de 2 a 4.50; tomates, el cajón, de 4 a 8; alcauciles, de 0.29 a 0.50; porotos colorados, de 4 a 5.50; ajíes, de 7 a 10; pepinos de 4 a 6; chauchas finas, de 6 a 7.

MERCADO DE HACIENDA VACUNA

(Liniers)

Han mejorado ligeramente los precios para las tropas de novillitos, vaquillonas, terneros y mamones especiales, no así para vacas, novillos de consumo y haciendas generales, que encontraron el mismo tono flojo de días anterior y mucha dificultad para su venta.

Se hicieron algunas ventas de novillos especiales Chilled Beef, a razón de $ 0.16 la libra; de $ 0.13 a 0.13 los gordos de congelar y de $ 0.10 a 0.11 los de continente.

Las compras efectuadas por los frigoríficos durante la mañana fueron las siguientes: Sansinena, 304; La Blanca, 516; Swift, 889; Armour, 146 y Wilson, 657.

La entrada de hoy en este mercado fué de 5.497 cabezas, clasificadas en la siguiente forma: novillos, 2.409; vacas, 1.403 y terneros, 1.688.

Los precios corrientes de la mañana fueron los siguientes:

Toros y torunos especiales para frigorífico, a $ 60.

Novillos especiales para frigorífico, $ 126 a 131; id. especiales (congelar), de 84 a 94; id. gordos para consumo, de 65 a 78; id. generales id., de 48 a 60.

Novillitos gordos y especiales para consumo, de 40 a 62; id. generales id., de 11 a 34.

Vacas especiales para consumo, de pesos 40 a 53; id. generales id., de 20 a 34.

Vaquillonas gordas y especiales para consumo, de $ 37 a 54; id. generales id., de 17 a 31.

Terneros excepcionales para consumo, a $ 57; id. especiales id., de 39 a 48; id. gordos id., de 25 a 36; id. generales id., de 6.50 a 22.

Mamones especiales para consumo, de $ 19 a 25; id. gordos y generales id., de 3.50 a 16.

VENTAS DE HOY

AMARAL Y CIA. MANUEL H.—
15 mamones de Rivadavia, a $ 19; 20 id. de id., a 13.

ARZENO Y HNO. FORTUNATO B.—
20 novillos g. y c. gorda de Córdoba, a $70; 4 id. b. carne de id., a 50.

APHECA, CANDAU Y CIA.—
67 novillos gordos de Lobería, a $ 78.

ARRIETA Y CIA.—
19 novillos b. carne de América, a pesos 48; 2 vacas g. y c. gorda de id., a 44; 2 vaq. m. gordas de id., a 44; 5 novillitos c. gorda de id., a 28; 23 id. b. carne de id., a 20.

ALCHOURRON LTDA. S. A.—
10 terneros buenos de Olavarría, a $ 33; 4 vaq. g. y c. gorda de Egaña, a 37; 3 id. id. de id., a 32; 11 terneros buenos de id., a 23; 11 id. reg. de id., a 20; 2 vaq. g. y c. gorda de Santa Elena, a 32; 8 terneros buenos de id., a 25; 3 mamones id. de Rucharde, a 20; 5 id. de id., a 15; 5 id. de Córdoba, a 25; 8 terneros gordos de id., a 30; 3 novillos b. carne de Egaña, a 32.

BEAZLEY M. y R.—
22 vacas gordas de Madariaga, a $ 51; 14 novillitos esp. de S. Luis, a 46; 4 id. c. gorda de id., a 33; 10 vaq. id. de id., a 35.

CALVO NICOLAS A.—
4 vacas b. carne de Maipú, a $ 30; 11 id. c. gorda de id. a 36; 13 novillitos especiales de Necochea, a 45.50; 13 id. g. y c. gorda de id., a 37; 14 id. c. gorda de id., a 25; 9 vaq. g. y c. gorda de id., a 38; 8 id. id. de id., a 36; 14 id. esp. de id., a 46; 10 id. gordas de id., a 41; 14 novillitos c. gorda de id., a 25; 7 id. g. y c. gorda de id., a 35.50; 14 id. gordos de id., a 41; 8 id. c. gorda de id., a 30; 9 vaq. gordas de id., a 42.

CREDITO TERRITORIAL—
12 novillos c. gorda de C. de Areco, a pesos 54; 5 vacas id. de id., a 40; 5 vaquillonas de id., a 28; 6 vacas g. y c. gorda de Castelli, a 44; 6 id. b. carne de id., a 36.

COLOMER LUIS M.—
11 novillitos m. esp. de Sarah, a $ 55; 15 id. m. gordos de id., a 42.

CRESPO Y RODRIGUEZ—
14 novillitos flacos de Santa Fe, a pesos 15; 4 id. c. gorda de id., a 29; 5 terneros mamones de id., a 6.

DEVOTO Y CIA. LTDA. TOMAS—
4 vacas b. carne de Castelli, a $ 34; 2 id. gordas de G. Pinto, a 53; 12 novillos id. de Lincoln, a 70; 8 novillitos m. esp. de id., a 56; 5 vacas b. carne de G. Pinto, a 39; 6 terneros mamones de id., a 14; 2 id. id. de id., a 14.

D'LERS Y CIA. FRANCISCO—
2 vacas gordas de Alberti, a $ 55; 4 novillitos m. esp. de id., a 55; 7 id. esp. de id., a 48; 7 id. gordas de id., a 42; 3 vaq. id. de id., a 42; 37 mamones de Dolores, a 23; 15 id. de id., a 18; 30 id. de id., a 18; 9 id. de id., a 15 13 id. de id., a 16.

ESTREME HNOS.—
47 terneros gordos de Ayacucho, a $ 30; 21 id. buenos de id., a 23; 6 id. id. de id., a 25.

ESTRUGAMOU FERNANDO—
17 vaq. c. gorda de Pehuajó, a $ 28; 15 terneros buenos de id., a 22; 7 id. id. de id., a 25.

FORTUNE DOUGLAS Y CIA.—
10 novillos c. gorda de Cañuelas, a $ 58; 15 id. gordos de id., a 77; 20 id. c. gorda de id., a 53; 16 id. b. carne de id., a 47; 15 id. m. gordos de id., a 84; 15 id. gordos de id., a 74; 1 id. id. de id., a 77; 10 vaq. esp. de id., a 47; 3 id. id. de id., a 53; 8 id. g. y c. gorda de id., a 39.50.

GOÑI IG. (H.) Y HNOS.—
16 novillos g. y c. gorda de E. Ríos, a $ 63; 4 id. gordos de id., a 74; 12 novillitos esp. de id., a 46; 25 mamones de Ayacucho, a 19.

GUILLON Y CIA. RODOLFO—
48 novillos m. esp. de Córdoba, a pesos 138.

GIBSON HNOS.—
20 novillitos esp. de G. Lavalle, a $ 50; 19 id. id. de id., a 48; 10 vaq. m. gordas de Córdoba, a 44; 2 id. gordos de id., a 40; 8 id. g. y c. gorda de Lavalle, a 36; 17 novillitos id. de id., a 35; 19 terneros m. gordos de id., a 34.

GIOJA Y CIA.—
157 vacas c. gorda de 9 de Julio, a $ 35; 10 id. b. carne de id., a 25; 4 id. c. gorda de C. de Areco, a 35; 25 mamones de id., a 12; 15 id. de id., a 7.

IZARRA Y VILLA—
15 novillos g. y c. gorda de C. Pringles, a $ 68; 11 novillitos esp. de id., a 55.

LA EXP. ARGENTINA—
42 novillos m. esp. de Córdoba, a $ 131.

LANUSSE PEDRO Y ANTONIO—
4 terneros de Capital, a $ 13; 19 id. de id., a 19; 2 vacas de id., a 27; 4 vaquillonas de id., a 18; 3 vacas de id., a 39.50; 6 novillitos de id., a 25; 8 vaq. de id., a 25.50; 8 id. de id., a 53; 27 novillos de Juárez, a 88; 7 id. de id., a 85; 17 id. de id., a 94; 10 id. de Santa Fe, a 52; 15 id. de id., a 55; 13 novillitos de id., a 58; 2 terneros de Maipú, a 22; 5 novillitos de id., a 20; 10 vaq. b. carne de id., a 20; 7 id. de id., a 26; 17 novillitos de id., a 33; 14 novillos de id., a 40; 8 vaq. de Luján, a 39.50; 2 novillitos de id., a 30; 8 id. de id., a 39; 10 vacas de Rodriguez, a 48.50; 9 id. de id., a 42; 13 vaq. de id., a 42.50; 1 vacas de id., a 52; 15 vaq. de P. Central, a 30; 16 id. de id., a 35; 5 novillitos de Brandzen, a 16; 17 terneros de id., a 8; 3 vacas de Córdoba, a 36 14 novillitos de id., a 20; 12 id. de E. Ríos, a 24; 20 id. de G. Sarmiento, a 12.

LALOR JUAN—
2 torunos de Suipacha, a $ 38; 2 novillos de id., a 31.50; 12 vaq. de id., a 39.50; 14 id. de id., a 58; 16 novillos de id., a 57; 14 id. de id., a 53.50; 27 terneros mamones de id., a 8.50; 20 id. de id., a 7; 16 id. de id., a 6.50; 2 id. de id., a 34; 9 novillitos de id., a 45; 12 novillos de id., a 57; 5 novillitos de Ayacucho, a 25; 13 novillos de id., a 44; 3 novillos de id., a 37; 5 terneros de id., a 26.50; 3 vaq. de id., a 30; 2 vacas de Chascomús, a 36.50; 8 id. de id., a pesos 47.50; 13 id. de id., a 47; 3 id. de id., a 31.50; 4 terneros de id., a 15; 14 novillitos de Ayacucho, a 44; 4 vaq. de id., a 34.50; 6 novillos de id., a 67; 3 novillitos de id., a 15; 8 vaq. de id., a 27; 8 id. de Chascomús, a 39; 8 terneros de id., a 35; 2 vacas de id., a 39; 9 novillitos de id., a 19; 6 terneros de id., a 14.50; 3 toritos de id., a 19.50; 6 terneros de id., a 22; 14 id. de Santa Fe, a 25.50; 21 id. de id., a 31.50; 19 novillitos de S. Luis, a 3..; 17 id. de id., a 19; 14 novillos de id., a 52; 8 id. de id., a 56; 16 terneros de P. Central, a 40; 9 id. de id., a 43; 20 id. de id., a 49; 19 novillos de Villegas, a 74.

MARTINEZ DE HOZ HNOS.—
36 terneros de V. Valeria, a $ 57; 12 id. de Dionisia, a 25; 26 novillitos de id., a 35; 33 vaq. de id., a 27; 33 mamones de Castelli, a 21.

MENDEZ HNOS. Y CIA.—
4 vacas de Aparicio, a $ 41; 6 novillitos de id. a 42; 4 vaq. de id., a 40; 4 terneros de id., a 32; 7 id. de id., a 30.

MARASPIN Y CIA. ANDRES—
22 novillitos m. gordos de Córdoba, a pesos 45; 18 vaq. gordas de id., a 40.

ORCOYEN BELLOQUI Y CIA.—
56 novillitos m. esp. de C. Dorrego, a pesos 60.

OTAEGUI Y ESTEVEZ—
85 novillos gordos de Madariaga, a pesos 77; 35 novillitos m. esp. de id., a 62; 19 id. esp. de Dorrego, a 48; 33 terneros reg. de Mendoza, a 21; 15 vaq. c. de id., a 26; 2 vacas id. de id., a 40.

SALABERRY Y BERCETCHE—
3 vaq. de Rauch, a $ 18; 4 id. de id., a 22; 6 id. de id., a 24; 6 id. de id., a 34; 6 novillitos de id., a 55; 4 terneros de Merlo, a 16.50; 5 id. de id., a 18; 8 novillitos de id., a 11; 7 id. de id., a 17; 5 vacas de id., a 38; 6 novillitos de id., a 84; 12 novillos de Ayacucho, a 55; 14 id. de id., a 49; 7 terneros de Matanza, a 18.50; 9 id. de id., a 24.50; 12 id. de id., a 23; 7 id. de id., a 21; 5 id. de id., a 9; 3 vacas de id., a 18; 8 mamones de Salto, a 3.50; 15 id. de id., a 13.50; 13 id. de id., a 15; 7 vaq. de Rojas, a 37; 12 id. de id., a 33.50; 5 novillitos de id., a 37; 14 vaq. de id., a 40; 13 id. de id., a 37; 11 mamones de Magdalena, a 10.50; 14 id. de id., a 10; 10 id. de id., a 17; 2 terneros de Necochea, a 17; 2 vaq. de id., a 28.50; 5 terneros de id., a 21; 8 id. de id., a 22.50; 3 vacas de id., a 38.5.; 16 novillitos de id., a 18 3 id. de Juárez, a 25; 4 terneros de id., a 31.50; 5 toritos de id., a 28.50; 3 novillitos de id., a 30; 11 id. de id., a 41; 8 id. de id., a 46.50; 7 vacas de Córdoba, a 51; 4 novillos de id., a 70; 10 novillitos de Capital, a 23; 16 vaq. de id., a 35; 17 id. de id., a 25; 12 id. de id., a 24; 16 id. de id., a 27; 13 id. de id., a 26; 14 id. de id., a 42.50; 17 vaquillonas de Capital, a 29; 26 novillitos de id., a 46; 21 id. de id., a 39; 37 id. de id., a 28.50; 7 terneros de Chascomús, a 28.50; 3 id. de id., a 26; 16 novillos de id., a 81.

MERCADO DE HACIENDA LANAR

(Estación Tablada)

La entrada del día fué de 20.621 animales, habiéndose vendido durante la mañana 20.751 cabezas adquiridas en la siguiente forma:

Cía. Sansinena 2.710; La Blanca 1.767; The Anglo 2.710; Swift 2.378; Las Palmas 3.186; Armour 2.550; Smithfield 759; Wilson 1.680 y 3.011 para los abastecedores locales.

Los precios corrientes fueron los siguientes:

Capones especiales para matadero, de pesos 15 a 17.80; id. id. para frigorífico, de pesos 8 a 14.50; ovejas id. para matadero, de pesos 12 a 15; id. generales para id., de pesos 780 a 11.50; borregos especiales para frigorífico, a pesos 11; id. generales para id., de pesos 8 a 9.80; id. id. para matadero, a pesos 7; corderos especiales para frigorífico, de pesos 11 a 14; id. generales para id., de pesos 7 a 10.40; id. id. para matadero, de pesos 3.50 a 6.50.

VENTAS DE HOY

COPPOLO Y CIA. SORBRO. —
119 caponcitos pel. para frigorífico, de Telar, a pesos 13.

CORDOBA E HIJO PEDRO. —
78 capones para frigorífico, de S. Ramón, a pesos 13; 78 ovejas pel. para matadero, de id., a 10.60; 26 id. para id., de id., a 8.50.

CUCULLU FPE. L. —
80 capones pel. para frigorífico, de Herrera, a pesos 12; 98 corderos id. para id., de id., a 10.

CHAPAR Y CIA. —
140 corderos para frigorífico, de M. Mar, a pesos 11; 118 id. para id., de id. a 8; 23 capones pel. para id., de Egaña, a 11; 33 ovejas id. para matadero, de id., a 10.20; 20 corderos para frigorífico, de id., a 8.50; 26 id. para matadero, de id., a 6.50; 76 id. para frigorífico, de Orietne, a 7.30; 38 ovejas pel. para matadero. de id., a 10.20.

CROTTO HNOS. —
50 capones para frigorífico, de Sevigne, a pesos 14.20; 50 ovejas para matadero, de id., a 13.20; 20 carneros, para id., de id., a 14.10; 75 corderos para id., de id., a 10; 99 id. para id., de Elordi, a 10; 10 capones para id., de Parravicini, a 11; 121 ovejas para matadero, de id., a 11.80; 18 id. pel. para id., de id., a 8.20; 11 corderos para id., de id., a 5.

COLOMER LUIS M. —
40 ovejas pel. para matadero, de Sarah, a pesos 15; 35 corderos para id., de id., a 13; 15 id. para id., de id., a 6; 63 id. para frigorífico, de Villegas, a 14; 18 id. para matadero, de id., a 6; 1 4ovejas para id., de id., a 13.30.

CARRIQUIRI Y CASAUX. —
260 capones para frigorífico, de Bagual, a pesos 10; 281 ovejas para matadero, de id., a 9.

SALABERRY Y BERCETCHE. —
101 capones para matadero, de Maipú, a pesos 15; 13 ovejas para id., de id., a 13; 45 corderos para frigorífico, de id., a 10; 31 id. para matadero, de id., a 6; 200 ovejas para id., de Tandil, a 13; 13 id. para id., de id., a 13; 210 corderos para frigorífico, de id., a 9.50; 10 capones pel. para id., de H. Vega, a 13; 42 corderos para id., de id., a 8; 21 capones pel. para Ordoqui, a 13; 36 corderos para id., de id., a 8; 54 id. para matadero, de id., a 6; 62 id. para frigorífico, de S. Domingo, a 10; 33 ovejas pel. para matadero, de id., a 10.30; 20 id. para id., de id., a 10.30; 150 corderos para frigorífico, de Fair, a pesos 8.30; 56 id. para id., de id., a 9; 96 id. para matadero, de id., a 5.50; 40 ovejas pel. para id., de Azucena, a 11; 220 corderos para frigorífico, de id., a 10; 310 id. para id., de Egaña, a 8.30; 26 carneros para matadero, de S. Elena, a 12; 80 ovejas pel. para id., de Murature, a 13.

SERANTES CAIME Y CIA. —
194 ovejas para matadero, de Parravicini, a pesos 12; 100 corderos para frigorífico, de id., a 9.50; 40 id. para matadero, de id., a 6; 25 capones para frigorífico, de id., a 13.50.

URTAZUN E HIJOS MARTIN. —
36 corderos para frigorífico, de Fortuna, a pesos 14; 75 id. para id. de id., a 10; 11 ovejas para matadero, de id., a 10.50; 70 corderos para frigorífico, de id., a 14; 65 capones para matadero, de Telen, a 15.30; 35 ovejas pel. para id., de id. a 9.30; 24 corderos para id., de id. a 6; 112 id. para frigorífico, de id., a 9.50.

MENDEZ HNOS. Y CIA. —
271 corderos para frigorífico, de Invernadas, a pesos 8.10; 102 id. para matadero, de id., a 6; 21 ovejas pel. para id., de id., a 9.60; 113 capones id. para frigorífico, de id., a 13.40; 110 id. id. para id., de Fair, a 14.40; 88 ovejas id. para matadero, de id., a 10.40; 30 id. id. para id., de id., a 10.50; 62 corderos para id., de id., a 5; 54 id. para id. de id., a 6.90; 10 ovejas pel. para id. de id., a 9.60; 94 corderos para id. de id., a 6; 3 5id. para frigorífico, de id., a 10.80.

OSCAME Y CIA. —
41 ovejas para matadero, de La Negra, a pesos 11.50; 24 corderos para frigorífico, de id., a 9.30; 34 capones para id., de id., a 14.50.

OJAN Y SORIANO. —
120 corderos para frigorífico, de Guido, a pesos 10.80; 20 id. para matadero, de id., a 6.80; 60 ovejas para id., de id., a 13; 29 capones para id., de id., a 11.50.

OLANO DIAZ Y CIA. —
50 ovejas pel. para frigorífico, de Bajado, a pesos 11.30; 15 corderos para id., de id., a 8.

PARERA MUNOZ CARLOS. —
157 carneros pel. para matadero, de Bar Ker, a pesos 11; 35 capones id. para frigorífico, de id., a 14; 77 ovejas id. para matadero, de id., a 11.50; 60 corderos para frigorífico, de id., a 10.50.

PALACIOS HNOS. —
81 ovejas pel. para matadero, de Blaquier, a pesos 10.50; 29 capones id. para frigorífico, de id., a 10.

BRYAR E HIJO. —
115 corderos para frigorífico, de El Perdido, a pesos 9.50; 60 id. para id., de id., a 7; 35 capones pel. para matadero, de id., a 15; 24 ovejas id. para id., de id., a 11.50.

DE LOS SANTOS Y CIA. —
142 capones para matadero, de Lezama, a pesos 17.30.

DIAZ Y OLIVARES. —
20 ovejas pel. para matadero, de Nieves, a pesos 11.30; 37 id. id. para id., de id., a 9.50; 69 corderos para frigorífico, de id., a 10; 24 id. para id., de id., a 6.

UNZUE ALZAGA Y CIA. —
44 ovejas pel. para matadero, de De la Serna, a pesos 11.90; 45 corderos para frigorífico, de id., a 10.

IRAIZOS HNOS. —
140 capones pel. para matadero, de Iraizos, a pesos 15.50; 30 ovejas id. para id., de id., a 11.50.

MERCADO DE HACIENDA PORCINA

Liniers

Continúa animado el mercado.

La entrada del día fué de 993 cerdos.

Las compras efectuadas por los frigoríficos durante la mañana fueron las siguientes:

El Swift 248; El Armour 233; El Wilson 56 y El Anglo 40 cabezas.

Los precios variaron para cerdos flacos y generales entre $ 0.30 a pesos 0.33; cerdos de media gordura de $ 0.34 a 0.38; capones especiales de frigorífico de $ 0.39 a $ 0.46; capones especiales para consumo a pesos 0.47 y excepcionales a $ 0.52 el kilo.

Ventas de hoy

CUESTA y Cía.—
20 cerdos especiales, 9 de Julio, a pesos 0.42.

FIORITO Hnos. y SAMBRIZZI.—
11 cerdos m. gordos, Pehuajó, a pesos 0.37.

FRAYOR e hijo.—
147 cerdos especiales, P. Central, a pesos 0.46; 11 id. esp. a 0.45; 26 id. esp. de Lincoln, a $ 0.43.

DEVOTO y Cía. Ltda. TOMAS.—
20 cerdos buenos, Madariaga, a pesos 0.33; 69 id. m. gordos, Castelli, a 0.37; 54 lechones flacos, Madariaga, $ 3.30 cada uno.

LANUS y Cía. ALFREDO E.—
20 cerdos buenos, M. Chiquita, a $ 0.33 el kilo; 60 lechones especiales, a 6 pesos cada uno.

RIPOLL, JUAN S.—
66 cerdos especiales, Santa Fe, a pesos 0.47; 102 cerdos id., Pueblitos, a pesos 0.43; 30 cerdos gordos, Delgado, pesos 0.36; 15 id. especiales, Cadret, a 0.39; 30 id. Sarmiento, a 0.40; 12 id. a 0.39.

DE LELLIS y FAGES Hnos.—
4 cerdos, Cangallo, a $ 3 cada uno 23 cerdos especiales, id. 0.39; 5 cerdos regulares a 0.30; 36 cerdos especiales, Arévalo, a pesos 0.43; 3 cerdos especiales a 0.39; 24 cerdos regulares, El Socorro, a 0.30; 26 cerdos especiales a 0.39; 30 cerdos excepcionales, Canals, a 0.48; 20 cerdos especiales, Dolores, a 0.43.

LANUSSE P. y A.—
24 cerdos especiales, Córdoba, a pesos 0.40; 14 cerdos id., a 0.43; 6 cerdos id. Pinto, a 0.40; 24 id. Pinto, a $ 8 cada uno.

D'HE J y Cía. FRANCISCO—
30 cerdos especiales, Salto, a 0.41.

COLOMER LUIS M.—
20 cerdos especiales, Villegas, a pesos 0.43.

AMORETTI CAYETANO.—
90 cerdos especiales, M. Paz, a pesos 0.45.

CRESPO y RODRIGUEZ—
54 cerdos especiales, Santa Fe, a pesos 0.40; 24 cerdos regulares, Pergamino, a 0.30; 13 cerdos m. gordos, a 0.37.

LALOR JUAN.—
24 cerdos regulares, Córdoba, a pesos 0.31; 12 cachorros regulares a pesos 8.

Vacuna "PAUL" contra el CARBUNCLO

Est. Veterinario Paul Hnos. Ltd.
Maipú 25 ... Buenos Aires

Carnet del Hacendado y del Agricultor

Entradas en los mercados distintos y cotizaciones del día

MERCADO DE HACIENDA VACUNA

Entrada total: 5.498 animales; novillos, 2.409; vacas, 1.402; terneros, 1.688.
Compra total de los frigoríficos: 2.422 cabezas.

COTIZACIONES DEL DIA

	La libra	Plaza
Novillos especiales (Baby-beef)	De $ — a —	Muy floja
" excepcionales (Chilled-beef)		"
" de frigorífico (Chilled-beef)	" — " 0.16	Floja
" gordos y especiales de frigorífico, para congelar	" 0.12 " 0.13	Muy floja
" cuarteronas gordos de frigorífico	" 0.10 " 0.11	
Novillos y vaquillonas mestizos, gordos y especiales hasta 400 libras	" 0.13 " 0.14	Animada
" " más de 400 libras	" 0.11 " 0.12	Encalmada
Vacas mestizas nuevas y gordas	" — " 0.08	Muy floja
" generales gordas	" 0.06 " 0.07	"
" viejas	" — " 0.05	"
Terneros especiales	" 0.13 " 0.15	Animada
" mamones	" 0.15 " 0.17	
Haciendas de conserva	" 0.05 " 0.08	Encalmada

MERCADO DE HACIENDA LANAR

Entrada total: 20.621 animales.
Compra total de los frigoríficos: 17.694. Consumo total: 3.011 cabezas.

COTIZACIONES DEL DIA

	La libra	La plaza
Capones pesados pelados	De $ 0.16 a 0.18	Encalmada
" livianos buena gordura, pelados de frigorífico	" 0.23 " 0.25	Firme
" buena gordura y clase con lana	" 0.25 " 0.27	
" pesados con lana	" 0.20 " 0.22	Encalmada
Ovejas especiales, livianas, con lana	" 0.22 " 0.24	Firme
" pesadas y livianas peladas	" 0.31 " 0.33	
Corderos especiales de frigorífico	" 0.32 " 0.34	Firme
" " consumo	" 0.37 " 0.39	"
Borregos " frigorífico	" 0.23 " 0.25	
" gordos consumo	" 0.20 " 0.22	Flojo

MERCADO DE HACIENDA PORCINA

Entrada total: 993 animales.
Compra total de los frigoríficos: 577 cabezas

COTIZACIONES DEL DIA

	La libra	La plaza
Cerdos mestizos excepcionales	De $ — a 0.52	Animada
" " especiales de más de 140 kilos	" 0.47 " 0.48	"
" " " " 120 a 130 "	" 0.45 " 0.47	"
" " " " 100 " 110 "	" 0.41 " 0.44	
Capones frigorífico " " 80 " 95 "	" 0.42 " 0.46	Sostenida
" de media gordura, según clase	" 0.35 " 0.39	Animada
" para invernada, según clase	" 0.30 " 0.33	Floja

BOLSA DE CEREALES

ENTRADAS TOTALES

		Mínimo	Máximo
Trigo	15.352 bolsas	10.—	13.25
Triguillo		—	—
Maíz	40.795 "	6.—	7.40
Lino	1.997 "	15.50	18.—
Nabo		—	—
Avena	1.780 "	10.—	10.70
Cebada	742 "	8.—	9.20
Cebadilla	—	—	—
Centeno	—	—	—
Alpiste	—	—	—
Semilla de alfalfa	—	—	—
Harina	2.043 "	—	—
Afrecho	—	—	—
Afrechillo	—	—	—
Rebacillo	—	—	—
Patatas	6.701 "	0.90	1.90
Porotos	143 "	1.60	3.10
Maní	—	—	—
Girasol	—	—	—
Maíz de guinea	—	—	—
Paja de guinea	—	—	—
Pasto	836 f. grandes	26.—	55.—
"	3.312 f. chicos	27.—	50.—

MERCADO CENTRAL DE FRUTOS

MOVIMIENTO DE LANAS	1922	1921
Entrada	718.557	556.975
Salida	382.393	367.067
Entrada desde el 1o. de julio	20.991.222	32.597.812
Existencia	7.123.451	15.476.704

COTIZACIONES DEL DIA	Los 10 kilos	Plaza
Cruza gruesa, buena a superior (nueva)	De $ 8.— a 9.—	Sostenida
" " regular a inferior	" 5.— " 7.70	"
" mediana, buena a superior	" 13.— " 17.—	"
" " regular a inferior	" 10.— " 12.50	"
" fina, buena a superior	" 16.— " 22.—	"
" " regular a inferior	" 13.— " 14.—	"
Mestiza fina (Rambouillet), buena a superior	" 17.— " 18.50	"
" " regular a inferior	" 15.— " 16.—	"

BOLSA DE COMERCIO DE PRODUCTOS FORESTALES

ENTRADAS — Estación Colegiales: Carbón: 305 toneladas; Leña: 90 toneladas; Pasto: 4784 fardos chicos.
" Bs. Aires: " 270 " " 84 "

COTIZACIONES DEL DIA — Los mil kilos

	Colegiales	Buenos Aires
Carbón quebracho blanco	55.— a 65.—	62.— a 70.—
" mezcla	46.— " 55.—	— —
" algarrobo Santiago	— —	— —
" " Córdoba mezcla	— —	— —
Carbonilla quebracho blanco	33.— " 35.—	30.— " 35.—
Leña quebracho colorado, tipo Campana	26.— " 30.50	31.— " 33.—
" " " media Campana	27.— " 28.—	— —
" " " Campana	28.— " 28.—	29.— " 30.—
" " " media Campana	— —	— —
Astillas sauce	8.— " 9.—	
Atados sauce — la carrada	5.50 " 6.—	
" — metro cúbico	5.50 " 7.—	
Leña algarrobo	— —	
Alfalfa especial de Santiago	35.— " 50.—	
" Córdoba	25.— " 35.—	
" mezcla	25.— " 30.—	

Las cotizaciones indicadas son por mercaderías sobre vagón y en condiciones de recibo.
El carbón húmedo del 5 al 10 por ciento de descuento.

Banco de Córdoba

Casa Central: San Jerónimo 163/70 — Sucursal Buenos Aires: Cangallo 555

Operaciones Bancarias en General

Consejo de la Capital Federal

Presidente: Dr. José A. Frías
Consejeros: " Enrique Uriburu
" " Julian Frers
" " Francisco Espinosa Amespil
Consejeros: " Arturo Bouquet
" " Bernardino Acosta
" " Adolfo Bancalari
Gerente: Sr. Nicolás J. Oderigo

MARITIMAS

MAREA Y VIENTO

Horas	Pies	Pulgadas	Viento
[illegible]	21	—	Oeste
[illegible]	20	4	"
[illegible]	19	8	"
[illegible]	19	4	"

ENTRADAS Y SALIDAS DE BUQUES DE ULTRAMAR HABIDAS EN EL PUERTO DE LA CAPITAL DESDE LAS 8 DE AYER HASTA LAS 8 DE HOY

Entradas:

Vapor alemán "Hindenburg", de Hamburgo, en el dique), con carga.

Vapor británico "Canonesa", de Londres, en el dique 4, con carga.

Vapor británico Tredinnick, de Cardiff, en el dock Sud, con carbón.

Vapor norteamericano "Montgomery City", de Nueva York, en la dársena Norte, con carga.

Salidas:

Vapor noruego Cederic, para San Nicolás, a cargar.

Vapor inglés Heathfield, para Amberes, con carga.

VAPORES ESPERADOS

Hoy:

Italiano Príncipe di Udine de Génova y escalas en la dársena Norte, con pasajeros y carga general.

Francés Samara, de Burdeos y escalas en la dársena Norte, con pasajeros y carga general.

Alemán Steigerwald, de Hamburgo en el dique 3, a descargar.

Brasileño Tocantins, de Nueva Orleans en el Riachuelo, a descargar.

Mañana:

VAPORES A SALIR

Hoy:

Alemán General San Martín, de la dársena Norte (alas 10) para Hamburgo y escalas, con pasajeros y carga general.

Francés Alsina, del dique 4 (a las 16) para Marsella y escalas, con pasajeros y carga general.

Nacional Americano, de la dársena Sud para San Antonio Oeste, con carga general.

Británico Manchurian Price, del dique 1 par Liverpool, con productos.

Holandés Montferland, del dique 2 para Amsterdam, con productos.

Alemán Therese Horn, del dique 3 para Avonmouth, con productos.

Francés Kersaint, del dique 3 para Burdeos, con productos.

Griego Tilemachos, del dique 1 para Las Palmas, con productos.

Belga Patagonier, del dique 1 para Amberes, con productos.

Mañana:

Británico Arlanza, de la dársena Norte, a las 16, para Southampton y escalas, con pasajeros y carga.

VAPORES DE LOS RIOS

Llegaron hoy:

Washington, del Salto y escalas.
Cabo Corrientes, de Montevideo.
Helios, del Real de San Carlos.

Salieron hoy:

Lambaré, para Asunción.
Tritón, para el Salto.

Salen esta noche:

Helios, para el Real, a las 21.
Cabo Corrientes, para Montevideo, a las 23.

PUERTO DE LA PLATA

A salir hoy:

Salidas:

Vapor británico Jerseymoor, para San Vicente, con cargo.

Vapor francés Groix, para Hamburgo, con pasajeros y carga.

A salir hoy:

Vapor británico Marquesa, para Montevideo y Londres, con carga.

LINEA DE LA COSTA SUR

El vapor Americano, que debió salir hoy, saldrá el 2 del actual, para San Antonio Oeste, con carga.

El 2 saldrá para Santos Giorgia, el vapor Atlántico, con carga.

CORRESPONDENCIA DEL Y PARA EL EXTERIOR

Se distribuirá:

Hoy, de Europa y Brasil, en el Samara, con fechas hasta el 5 de noviembre.

Mañana, de Europa y Brasil, en el Principe di Udine, con fechas hasta el 12 de noviembre.

El 1o. de Europa y Brasil, en el Pincio, con fechas hasta el 10 de noviembre.

El 3, de Norte América y Brasil, en el Southern Cross, con fechas hasta el 15 de noviembre.

El 3, de Europa, en el Villagarcía, con fechas hasta el 11 de noviembre.

El 6, de Europa y Brasil, en el Formosa, con fechas hasta el 17 de noviembre.

El 6, de Europa y Brasil, en el Indiana, co nfechas hasta el 12 de noviembre.

El 8, de Europa y Brasil, en el Duca d'Aosta, con fechas hasta el 17 de noviembre.

El 8, de Europa y Brasil, en el Zeelandia, con fechas hasta el 20 de noviembre.

El 8, de Europa y Brasil, en el Francesca, con fechas hasta el 11 de noviembre.

El 9, de Europa y Brasil, en el Avon, con fechas hasta el 21 de noviembre.

El 9, de Norte América y Brasil, en el Vestris, confechas hasta el 18 de noviembre.

El 10, de Europa y Brasil, en el Césare Battisti, con fechas hasta el 18 de noviembre.

El 10, de Europa y Brasil, en el Crefeld, con fechas hasta el 17 de noviembre.

El 10, de Europa y Brasil, en el Mendoza, con fechas hasta el 20 de noviembre.

El 10 de Europa, en el Bilbao, con fechas hasta el 16 de noviembre.

El 10, de Europa y Brasil, en el Highland Piper, con fechas hasta el 21 de noviembre.

El 12, de Norte América y Brasil, en el American Legion, con fechas hasta el 25 de noviembre.

El 16, de Europa, en el España, con fechas hasta el 24 de noviembre.

El 16, de Europa y Brasil, en el Córdoba, con fechas hasta el 27 de noviembre.

El 18, de Europa y Brasil, en el Balmes, con fechas, hasta el 21 de noviembre.

El 18, de Europa y Brasil, en el Formosa, con fechas hasta el 27 de noviembre.

El 18, de Europa y Brasil, en el Principessa Mafalda, con fechas hasta el 30 de noviembre.

Se despachará:

Hoy, a las 13, en el Alsina, para Brasil y Europa, con alcance hasta las 19.

Hoy, a las 8, en el General San Martín, para Brasil, Madeira, Australia, Nueva Zelandia, Sud Africa y Europa, sin alcance.

El 1o. de diciembre, a las 13, en el Arlanza, para Brasil, Madeira, Australia, Nueva Zelandia, Sud Africa y Europa, con alcance hasta las 19.

El 1o., a las 19, en el Marquesa, para Gran Bretaña, sin alcance.

El 2, a las 13, en el Vandyck, para Brasil, Japón, Centro y Norte América, sin alcance.

El 2, a las 8, en el Reina Victoria Eugenia, para Canarias y Europa, con alcance en el puerto hasta las 9.45.

El 2, a las 13, en el Regina d'Italia, para Brasil y Europa, con alcance hasta las 15.

El 4, a las 19, en el Lipari, para Brasil y Europa, con alcance hasta las 19.

El 5, a las 13, en el Holm, para Brasil y Europa, con alcance hasta las 19.

El 5, a las 8, en el Dante Alighieri, para Brasil y Europa, sin alcance.

El 6, a las 13, en el Southern Cross, para Brasil, Japón, Centro y Norte América, con alcance hasta las 19.

El 7, a las 13, en el Principe di Udine, para Brasil y Europa, con alcance hasta las 19.

El 7, a las 8, en el Antonio Delfino, para Brasil y Europa, con alcance en el puerto hasta las 9.45.

El 7, a las 13, en el Tirpitz, para Brasil y Europa, con alcance hasta las 19.

El 8, a las 13, en el Samara, para Brasil y Europa, con alcance hasta las 19.

El 8, a las 7, en el Demerara, para Brasil y Europa, con alcance hasta las 19.

El 9, a las 11, en el Higland Laddie, para Gran Bretaña, con alcance, hasta las 19.

El 10, a las 13, en el Pincio, para Brasil y Europa, con alcance hasta las 19.

El 13, a las 8, en el Duca D'Aosta, para Brasil y Europa, sin alcance.

El 14, a las 18, en el Galicia, para Brasil y Europa, sin alcance.

El 14, a las 13, en el Francesca, para Brasil y Europa, sin alcance.

El 15, a las 13, en el "Avon", para Brasil, Madeira, Australia, Nueva Zelandia, Sud Africa y Europa, con alcance, hasta las 19.

El 15, a las 13 en el Zeelandia, para Brasil, Canarias y Europa, con alcance hasta las 19.

El 18, a las 13, en el Vestris, para Brasil, Japón, Centro y Norte América, sin alcance.

El 18, a las 13, en el Césare Battisti, para Brasil y Europa, sin alcance.

El 20, a las 13, en el Formosa, para Brasil, Senegal, Canarias y Europa, sin alcance.

Colonia de Vacaciones para Maestro

Mañana a las 15, se reunirán en el local de la Universidad Popular de la Boca, A. del Valle 471, las maestras que forman parte del Camping Club de Buenos Aires, a fin de dar comienzo a la organización de la próxima colonia de vacaciones que se instalará en el próximo mes de enero en Mar del Plata. A esta reunión quedan invitadas las maestras que deseen formar parte de la colonia.

Periodismo

"RADIO REVISTA"

El primer número de esta interesante publicación quincenal dedicada a los aficionados a la radiotelefonía, trae un nutrido y selecto material gráfico de lectura.

Amplificación de radiofrecuencia con variómetros, por Luis Romero; Los comienzos de la radiotelefonía en Buenos Aires, por H. Martínez Seeber; Construcción de una antena para transmisión en el campo, por Jorge A. Duclout; La radiocultura, por el ingeniero Federico N. Del Ponte; Una visita al ingeniero Teodoro M. Bellocq; Las instalaciones del teatro Coliseo; Transmisión con corriente alternada; Construcción de aparatos; Notas gráficas del Radio Club; Cálculo de la energía en la antena; Entretenimientos, misceláneas, etc.

"EL SCOUT"

Aparecerá en breve la revista "El Scout", fundada pura y exclusivamente para propaganda de la Asociación Nacional Boy Scouts Argentinos.

Será una revista mensual editada por los boy scouts de la Compañía de la Sección 18a. de policía.

Correos y Telégrafos

TELEGRAMAS DETENIDOS

En el Telégrafo de la Nación (Oficina de Distribución Central), se encuentran detenidos los siguientes telegramas:

De San Paulo para Josefina, Viamonte 1547; de Curityba para Scotveano s|domicilio ; de Bordo P. Udine, para Cremaschi Domenico, Rivera 1151.

Comunicaciones telegráficas

Las líneas internas y conexiones internacionales del Telégrafo de la Nación, funcionan normalmente. La vía Pacífico europea sólo acepta para Chile.

Noticias municipales

EL INTENDENTE VISITO LOS MATADEROS DE LINIERS

Esta mañana el intendente municipal señor Noel, acompañado por su secretario señor Moore, hizo una visita a los mataderos de Liniers, accediendo a un pedido que le hizo la Asociación de Hacendados por intermedio del señor Braulio Bilbao.

La visita tenía por objeto estudiar sobre el terreno el proyecto que dicha asociación sometió a su consideración, consistente en la construción de 10 plazas más en los mataderos.

El señor Noel prometió ocuparse del asunto con especial interés.

Círculos y Sociedades

Brisas Club. — El domingo 3 de diciembre próximo, este club familiar, dará principio a los festivales campestres que organiza anualmente.

Para el desarrollo del programa de juegos y diversiones, fueron nombrados los señores Paredes, Simó, Baliño, Luque, Astinza y Moreno.

Esta fiesta campestre se realizará en la playa de San Isidro (F. C. C. A.), y los concurrentes deben hallarse reunidos en el hall de la estación Retiro, de donde partirá el tren expreso.

Club Social Eslava. — Celebrando el XII aniversario de su fundación, este prestigioso Club, dió una soirée la que revistió los caracteres de un acontecimiento dadó el brillo y animación que alcanzó, evidenciando las simpatías y el arraigo que tiene.

La primera parte, estuvo a cargo del violinista Rafael Pascual, quien ejecutó la rapsodia Húngara de Hansen y la mazurka de Wieniawski, con toda maestría; y la señorita Margarita Z. de Cabrera, dió a conocer sus brillantes dotes de pianista con la Marcha Húngara de Rowolsky y Cadiz de Albeniz lo que le valió una merecida ovación.

Después la señorita Gloria Bayardo, recitó con su insuperable expresión, bellas composiciones, teniendo que agregar otras al programa establecido, ante el insistente pedido del numeroso auditorio.

Terminada esta primera parte, se pasó a un salón superior donde se bebió una copa de champagne, con cuyo motivo el presidente de la institución, señor Andrés Santurio, puso de relieve la marcha próspera de la sociedad en elocuentes palabras, teniendo un recuerdo amable para los socios y concurrentes, brindando por la prosperidad de todos.

En seguida se inició el baile, que sin decaer un instante se prolongó hasta la madrugada, perdurando en los asistentes, el recuerdo de tan grata reunión, debida a la exquisita amabilidad del presidente dignamente secundado por la dirección directiva.

"El Crisol". — Organizado por el centro social "El Crisol", tendrá lugar el sábado próximo a las 20.45 horas en el salón Unión Italiana del Caballito, Cachimayo 112, un festival artístico danzante.

Círculo Español. — Anuncia un festival el 3 de diciembre a las 15 y 30 en Piedras 534.

C. R. La Rusticana Primitiva. — Baile el 3 de diciembre a las 16, en Cangallo 1362.

Club Social América. — Esta prestigiosa institución realizará el domingo próximo una excursión fluvial.

Los excursionistas partirán de Canal San Fernando a las 8 horas y una vez realizado un paseo fluvial hasta Paraná de las Palmas, regresarán al recreto Universal, en el río Obra Nueva, donde será servido un almuerzo, después del cual se efectuará un baile entre los invitados.

PROFESIONALES

ABOGADOS

Dr. Andrés Ferreyra (hijo)
ABOGADO
Atiende personalmente asuntos profesionales en la Capital Federal y Provincia de Buenos Aires
Estudio: LAVALLE 1312
U. Telefónica 2039 y 4240 (Libertad)

Dr. Hipólito Leys
Estudio Tucumán 1381. U. T. 3603 L

G. Núñez Irigoyen
ABOGADO
Uruguay 546, 3er. piso
U. T. 7096, Libertad

Dr. Luis C. GARCIA
ABOGADO
Avenida de Mayo 769
U. Telef. 7870, Avenida

Dr. Manuel F. Escobar
Ex juez de la Suprema Corte de Buenos Aires y
ALBERTO ESCOBAR, abogados — En Buenos Aires: Florida 171 (Pasaje Guemes, tercer piso, escritorios 323 y 324). Unión Telefónica 6290 (Avenida), interno 133. En La Plata calle 5, Núm. 936, U. Telefónica 2394.

Dr. Fernando Saguier
Estudio: Florida 440
U. Telefónica 6087 (Avenida)

Sixto E. Trucco
Juan A. Cameirone
Emilio G. Trucco
Ingenieros civiles, Arquitectos
Estudio: LAVALLE 560

Estudio jurídico
Dr. Amancio González Zimmermann
Dr. José Dulce
Av. de MAYO 560 Casi esq. Florida
U. T. 6036 (Avenida)

MEDICOS

ANALISIS LABORATORIO Y FARMACIA Abierta día y noche
Suipacha 477
Doctores NELSON

VIAS URINARIAS, PIEL Y AVARIOSIS
CONSULTAS DE 14 a 16
Dres. Dorrucci y Artola
Suipacha 583

Dr. Enrique T. Susini
Especialista de la A. N. Ex asistente de las clínicas Hajeny Wemman de Viena. De regreso de Europa ha abierto su consultorio. Nariz, garganta y oídos. Enfermedades de la voz y la palabra. Cangallo número 1246.

SECRETAS - URINARIAS - PIEL
Dr. Saracení Especialista
Cura rápida de Uretritis—Gota Militar — Estrecheces — Ulceras — Debilidad— Cura de la AVARIOSIS con aplicación sin dolor del
606 - 914 CORRIENTES 1777 9 a 11 y de 14 a 20

N. PERGICH
CIRUJANO DENTISTA
(del Círculo de la Prensa)
302 Bdo. DE IRIGOYEN 302

Dr. Marto Alberto Carcagno
MEDICO
Enfermedades internas — Avariosis
Consultas: lunes, miércoles y viernes, de 14 a 17 horas Corrientes 2156 U. T. 33 Lib. 5747

Dr. Enrique FEINMANN
Electricidad médica: Enfermedades internas, reumáticas, nerviosas y venéreas; de 8 a 18 horas. Rivadavia 1426, U. T. 202 (Riv.)

BANCOS

The National City Bank of New York
Fundado en 1812. Ochenta sucursales diseminadas por todo el mundo
Capital y reservas 100.000.000 dólares
Buenos Aires, San Martín 34
Rosario de Sª Fe: Córdoba 961

BANCO ALEMAN TRANSATLANTICO. — Bartolomé Mitre esquina Reconquista.
Sucursales urbanas: Número 1, calle Cabo esquina Corrientes; número 2, calle Lima 1666.
Oficinas en: República Argentina: Bahía Blanca, Córdoba, Mendoza, Rosario de Santa Fe, Tucumán; Uruguay: Montevideo; Brasil: Río de Janeiro, Curityba, Santos, Sao Paolo; Chile: Valparaíso, Santiago, Antofagasta, Concepción Iquique, Temuco; Valdivia; Perú: Lima, Arequipa, Callao; Bolivia: La Paz, Oruro. España: Barcelona, Madrid.
Casa central: Deutsche Ueberseetische Bank Berlín.

PAGA:

Por depósitos en Cuenta corriente	1 o|o
A plazo fijo	Convencional
En Caja de Ahorros cuando no se retiren antes de 60 días, desde $ 10 hasta $ 20.000	4 o|o

BANCO FRANCES DEL RIO DE LA PLATA — Rosario de Santa Fe, Bahía Blanca, Chivilcoy. — Reconquista 157. — Sucursales: Rocy, Agencia calle Rivadavia 3677. U. T. 4410 (Avenida) C. T. 3329 (Central).

Capital autorizado	$ 20.000.000.— o|s
" realizado	" 14.000.000.— "
Reservas	" 1.638.152.25 "

Se abona Por depósitos en curso legal

En cuenta corriente	1 o|o
En Caja de ahorros, después de 60 días	4 o|o
A plazo fijo	Conv.

Se cobra:

Por adelantos en cuenta corriente y descuentos de pagarés de comercio y letras	Conv.

El Banco se ocupa de toda clase de operaciones bancarias. — R. Tozier, Gerente.

BANCO DE LONDRES Y RIO DE LA PLATA — Buenos Aires. — Bartolomé Mitre 89 — Barracas al Norte, Montes de Oca 701 Once Pueyrredón 201; Santa Fe 2199 Bernardo de Irigoyen 1139; Boca, Almirante Brown 1159.

Sucursales: en París, Amberes y Lisboa, Brasil, Chile Uruguay, Paraguay y Colombia.

Agencias en Nueva York y Manchester.

La tasa de interés de este Banco, desde la fecha hasta nuevo aviso, será como sigue:

ABONA	Papel	Oro
Por depósitos a la vista con libreta	1 %	Sin int
Por depósitos en Cuenta Corriente hasta pesos 200.000 cll.	1 "	" "
Por depósitos a plazo fijo de 3 meses	3 "	1 %
Por depósitos a plazo fijo de 6 meses	3 ½ "	1 "
Depósitos en Caja de Ahorros hasta pesos 10.000 curso legal, después de 60 días	3 "	Sin int.

Buenos Aires, 1o. de junio de 1921. — Harry Scott, Gerente.

BANCO ESPAÑOL DEL RIO DE LA PLATA — Casa Matriz: Reconquista 200. — Buenos Aires.

Capital subscripto	100.000.000.—
Capital realizado	99.991.320.—
Fondo de reserva	50.000.000.—
Depósitos	549.840.894.69

AGENCIAS EN LA CAPITAL

N.o 1, Pueyrredón 185; N.o 2, Almirante Brown 1201; N.o 4, Cabildo 1097; N.o 5, Santa Fe 2201; N.o 6, Corrientes y Anchorena; N.o 7, Entre Ríos 1147; N.o 8, Rivadavia 6902; N.o 9, Bernardo de Irigoyen 304; N.o 10, Bernardo de Irigoyen 1809.

SUCURSALES EN EL INTERIOR

Adolfo Alsina, Avellaneda, Azul, Bahía Blanca, Balcarce, Córdoba, Dolores, La Plata, Lincoln, Mar del Plata, Mendoza, Mercedes (Buenos Aires), Nueve de Julio, Pehuajó, Pergamino, Rafaela, Rosario de Santa Fe, Salta, San Juan, San Nicolás, San Pedro (Buenos Aires), Santa Fe, Santiago del Estero.

SUCURSALES EN EL EXTERIOR

Amberes, Barcelona, Bilbao, Coruña, Génova, Guadalajara, Hamburgo, Londres, Madrid, Montevideo, París, Río de Janeiro, San Sebastián, Santiago, Sevilla, Valencia y Vigo.

CORRESPONSALES DIRECTOS EN TODOS LOS PAISES

ABONA:

	m|legal
Por depósitos en cuenta corriente	1 1|2 o|o
Id a plazo fijo de 30 días	1 1|2 o|o
Id id id a 60 días	2 o|o
Id id id a 90 días	3 o|o
Id id id a 6 meses	4 o|o
Id id id a mayor plazo	Convenc.
Por depósitos en Caja de ahorros desde 10 $ m|n hasta $ 20.000 m|n después de 60 días	4 o|o

El Banco Español del Río de la Plata con su extensa red de sucursales en la República Argentina y en el extranjero, está en excelentes condiciones para atender a su clientela en toda clase de iniciativas que favorezcan el intercambio con el exterior y contribuyan al desarrollo de los negocios en el país.

Banco El Hogar Argentino

Fundado en 1889—Capital realizado pesos 48.892.870.— Fondos de reserva y previsión, $ 12.030.115.94. Concede préstamos con garantía de propiedades y para construcción de casas. Ofrece en venta propiedades pagaderas a largos plazos. Recibe depósitos a plazo fijo y en Caja de Ahorros. — Casa Matriz: Buenos Aires, Avenida de Mayo No. 886. Sucursales: Rosario de Santa Fe, Bahía Blanca, Córdoba y La Plata.

REMATES

Serodino y Cía.

JUDICIAL.—CASA BIEN SITUADA, Guatemala 5033 entre Darragueira y Oro. Consta de tres habitaciones de material, dos piezas de madera, cocina y w. c.; galería, cielorrasos de yeso, patio de mosaico e instalación eléctrica. Mide 8m78 (10v13) de frente por 23m25 (27v06 de fonde. Base, 2|3 partes de la tasación, pesos 7.200.

El **domingo 10 de diciembre,** a las 15, en la misma. Orden del señor juez de 1a. instancia de lo civil doctor J. Isaac Arriola, en los autos sucesorios de don Carlos Campanela, que tramitan en la secretaría del doctor Saguier. Seña 8 o|o, comisión 2 o|o. Más datos, Avenida de Mayo núm. 686.—Serodino y Cía.

17|925 v. dic. 9

Francisco Jaurequy

Cangallo 490

JUDICIAL — EL DOMINGO 17 DE DICIEMBRE, a las 15 (3 p. m.), sobre los mismos terrenos. Seña, 8 o|o. Comisión, 2 o|o y de acuerdo con el siguiente edicto judicial:

Por disposición del señor juez en lo civil doctor Isaac Arriola y secretaría del que subscribe, se hace saber por el término de 15 días que, en el juicio Manufactura de Tabaccos Piccardo y Cía. Ltda. contra Dominga Darregoyty de Comolli ha sido designado el martillero Francisco Jaureguy para vender en pública subasta el terreno situado en esta capital, en la calle Añasco entre Médanos y Trelles, de las siguientes dimensiones: 8 metros 66 centímetros de frente al norte, 11 metros 52 centímetros en el contrafrente al sud, 24 metros 68 centímetros en el costado este y 24 metros 85 centímetros en el lado oeste. Superficie, 249 metros 87 centímetros. Base, $ 1.775.55. Autorízase al martillero a exigir del comprador el 8 o|o de seña y el 2 o|o de comisión. — Dámaso E. Palacio, secretario. — Buenos Aires, noviembre 21 de 1922.

17|728 v. 13 dic.

Fernando L. Villafañe

POR DISPOSICION DEL SEÑOR JUEZ DE comercio de la Capital Federal, doctor Alfredo Labougle, se procederá a vender en público remate un automóvil Maxwell, con carrocería doble faetón, en marcha, el **viernes 1o. de diciembre,** a las 21 horas, en el local Callao 11, venta decretada en los autos: Espinosa y Cía. (en liquidación) contra Cayo García, sobre cobro de pesos, que tramitan por ante su juzgado y secretaría del doctor Grandoli, a cargo interinamente del autorizante. La venta es al contado, quedando autorizado el martillero designado D. Fernando L. Villafañe, a cobrar el 10 o|o de comisión. — Buenos Aires, noviembre 27 de 1922. — Mariano Grandoli, secretario.

17|730 v. 1o. dic.

RICARDO FERNANDEZ

JUDICIAL. — ORDEN DEL SEÑOR JUEZ doctor Lagos, secretaría del doctor Bereterrvide, en el juicio seguido por **Emilio Campo contra Antonio Jordá Pastor,** cobro de pesos, venderá en pública subasta, el inmueble ubicado en la calle Río de Janeiro números 302 al 10, formando esquina a Bogotá del 1 al 7. Edificada en terreno compuesto de 19m90 frente calle Río Janeiro, 19m90 en su otro frente sobre Bogotá, 23 metros costado Oeste y 27m50 al Norte. Base: **$ 20.000 m|n.**

El **domingo 10 de diciembre** a las 13, sobre la misma. Seña: 8 o|o. Comisión: 2 o|o en dinero efectivo. Rivadavia 961. — Buenos Aires, noviembre 22 de 1922. — M. Bereterrvide.

17|712 v. 9 dic.

V. P. Cacuri

JUDICIAL: Excepcional remate de 39 ideales lotes entre Palermo y Belgrano frente al Hipódromo. El domingo 3 de diciembre a las 16 horas en los mismos. En caso de lluvia efectuaré el remate el mismo día y hora en mi hall, Rivadavia 827.

Conforme al siguiente edicto:

Judicial: Por disposición del Sr. juez Dr. J. Isaac Arriola, Secretaría del Dr. Enrique A. Saguier, se hace saber que en el juicio de división de condominio sucesión García Fernández ha sido designado el martillero Sr. Vicente P. Cacuri para que, previa publicación de edictos por 15 días en "Boletín Oficial" y "La Epoca" proceda a vender en pública subasta 39 lotes de terrenos situados con frente a las calles Gorostiaga, Migueletes, Blandengues, Arce y Maure, con superficies de 150.34 metros (200 varas) a 450.32 metros (600.43 varas) y con bases de $ 7 a $ 12 cada 75 decímetros cuadrados, o sea la vara. Tercera parte al contado y el saldo a un año sin interés con garantía hipotecaria, pudiendo pagarse en tres cuotas de 4, 8 y 12 meses. Las escrituras serán otorgadas por el Escribano don Raimundo Roldán. Seña y a cuenta de precio, 8 o|o. Comisión 2 o|o. Informes, Secretaría Actuaria. Planos y detalles a mis oficinas, Rivadavia 827. — V. P. Cacuri.

17|685 v. dic. 2.

Bartolomé Delucchi

JUDICIAL.— Terreno calle Pola entre Cossio y Canguazú. Orden del señor juez on lo civil doctor J. Isaac Arriola, secretaría del señor Saguier, juicio "Carmen Briozzo de Breggi con Guillermo Raffo, "cobro hipotecario". Dicho terreno según título es el lote 33 de la manzana J y mide 8 m. 66 de frente por 60 m. de fondo. Se halla a 2 cuadras y 1|2 de la calle Rivadavia, Tasación $ 3.637,20. Base 2|3 $ 2.424.80. 8 o|o a cuenta de precio y 2 o|o de comisión. Más datos en los tribunales, 6o. piso.

El domingo 3 de diciembre a las 15 (3 p. m.), en el mismo.

Enrique A. Saguier, secretario.

11|705 v. Dic 2.

Alberto D. Justo

JUDICIAL. SIN BASE, AL MEJOR postor. — Terreno en Palomar, F. C. P., 5.777.30 metros cuadrados. Frente a la Escuela Militar de Aviación y con frente al camino de automóviles de Morón a San Martín. El sábado 2 de diciembre, a las 14 horas (2 p. m.), en mis oficinas 25 de Mayo 81, 4o. piso, de acuerdo con el siguiente

EDICTO JUDICIAL

Por disposición del señor juez de comercio de la capital, doctor Juan B. Estrada, secretaría del autorizante, se hace saber, por el término de quince días, que en el juicio seguido por el Banco Español del Río de la Plata contra don Tomás L. Arabia, ha sido designado martillero el señor Alberto D. Justo para que proceda a la venta en subasta pública de un terreno situado en la provincia de Buenos Aires, partido de Morón, en las proximidades de la estación El Palomar, F. C. P., señalado con los números 1, 2, 3 y 4 de la manzana B, de un plano especial, compuesto de 78 metros en el N.O., 100 metros en S.E., 16m30 en el S.O., 31 metros por otro lado S.O. y el último lado frente al camino de 95m90, o sea, una superficie de 5.777.30 metros cuadrados. Lindando al N.O., con la calle abierta (sin nombre) en medio con los lotes 2 y 3 de la manzana A, propiedad del señor Ernesto Botet, por el S.E., calle cerrada y sin nombre en medio con los lotes 2 y 3 de la manzana D, propiedad del Dr. P. I. Dorrego; por el S.O. dos oblicuas lindan con la calle sin nombre y cerrada que lo separa de un terreno del Dr. F. Raynelli; por otra oblicua al mismo rumbo terrenos de don Alfredo Queandi y por el N.O. camino de Morón a San Martín en medio con la Escuela Militar de Aviación. Venta sin base, al mejor postor y a tanto el metro cuadrado. Seña 8 o|o. Comisión 2 o|o. Buenos Aires, noviembre 16 de 1922. — Santos E. Faré, secretario. — Más datos, 25 de Mayo 81. — Alberto D. Justo.

17|678 v. Dic. 1o.

Furst Zapiola y Cía.

JUDICIAL. — En Flores, Casa San Pedrito 622. Consta de 2 dormitorios grandes, 1 chico y water-closet, galería, pisos de pino-tea, aguas corrientes, adoquinado pago, etc. El terreno mide 10.39 metros de frente por 34.15 metros de fondo y 8.66 en el contrafrente. Ad corpus. Orden del señor Juez doctor Adolfo Casabal, Secretaría doctor Laspiur, en el juicio "Coscia Scarpiello don Pablo contra D'Ortoni don Federico", escrituración contrato compra-venta. Base $ 5.133.33 m|n. El domingo 10 de diciembre a las 15, sobre la misma. 8 o|o a cuenta de precio. Prospectos y datos en Reconquista 434. — Furst Zapiola y Cía.

17|724 - v. Dbre. 10

Aureliano C. Avila

JUDICIAL—Por orden del señor Juez de Comercio, doctor Alfredo M. Labougle, Secretaría del doctor A. García Calvo, en la quiebra de Tomé, Rodríguez y Oroutani.

El sábado 2 de diciembre de 1922, a las 16, remataré al contado, en la casa General Urquiza 633, cuatro caballos de propiedad de dicho concurso. Comisión 6 o|o a cargo del comprador. —Buenos Aires, noviembre 30 de 1922. —A. García Calvo, secretario.

17|735 v. dic. 2

EDICTOS JUDICIALES

Por disposición del señor juez de primera instancia en lo civil de la Capital de la República, doctor don J. Isaac Arriola, se cita y emplaza por el término de treinta días, a contar desde la primera publicación del presente, a todos los que se consideren con derecho a los bienes dejados por fallecimiento de don HERMENEGILDO GHIOLDI, ya sean como herederos o acreedores, para que dentro de dicho término, comparezcan por ante su juzgado y secretaría del que subscribe, a deducir sus acciones en forma bajo apercibimiento de lo que hubiere lugar por derecho. — Buenos Aires, octubre 28 de 1922. — B. del Castillo Quesada, secretario.

17|607 v. 30 nov.

Por disposición del señor juez de primera instancia en lo civil doctor Marcos A. Figueroa, se llaman y emplazan a todos los que se consideren con derecho a los bienes quedados por fallecimiento de don JOSE MARIA CLUCELLAS, ya sean como herederos o acreedores, para que en el término de treinta días, deduzcan su acción en forma por ante S. S. y secretaría a cargo del que subscribe; bajo apercibimiento de lo que hubiere lugar. — Buenos Aires, noviembre 9 de 1922. — José Cuneo, secretario.

17|650 v. 12 dic.

Por disposición del señor juez de 1a. instancia en lo civil de la Capital de la República, doctor don J. Isaac Arriola, se cita y emplaza por el término de treinta días, a contar desde la primera publicación del presente, a todos los que se consideren con derecho a los bienes dejados por fallecimiento de don ADRIAN o ADRIANO ALFONSO BRUNO y FRANCISCA GRIECO, GRIEGO o GRECCO de BRUNO, ya sean como herederos o acreedores, para que dentro de dicho término, comparezcan por ante su juzgado y secretaría del que suscribe, a deducir sus acciones en forma, bajo apercibimiento de lo que hubiere lugar por derecho. Entre líneas: Grieco. Griego o Grecco de Bruno. Vale. — Buenos Aires, octubre 31 de 1922. — Enrique A. Saguier, secretario.

17|620 v. dic. 2

Por disposición del señor juez de 1a. instancia en lo civil de la Capital de la República, doctor don J. Isaac Arriola, se cita y emplaza por el término de 30 días, a contar desde la primera publicación del presente, a todos los que se consideren con derecho a los bienes dejados por fallecimiento de don ROBERTO HOWARD MARRS, ya sean como herederos o acreedores, para que dentro de dicho término, comparezcan por ante su juzgado y secretaría del que suscribe, a deducir sus acciones en forma, bajo apercibimiento de lo que hubiere lugar por derecho. Buenos Aires, octubre 24 de 1922.— Dr. Dámaso E. Palacio, secretario.

17|614 v. Dic. 2.

Por disposición del señor juez de primera instancia en lo civil doctor Marcos A Figueroa, se llaman y emplazan a todos los que se consideren con derecho a los bienes quedados por fallecimiento de don JOSE GILARDI, ya sean como herederos o acreedores, para que en el término de treinta días, deduzcan su acción en forma por ante S. S. y secretaría a cargo del que subscribe, bajo apercibimiento de lo que hubiere lugar. — Buenos Aires, noviembre seis de 1922.—Luis Quirno Costa, secretario.

17|666 v. 13 dic.

El señor juez de primera instancia en lo civil de la capital de la República, doctor don Juan Carlos Lagos, ha dispuesto se cite, llame y emplace por término de treinta días, contados desde la primera publicación del presente a todos los que se consideren con derecho a los bienes dejados por doña CARMEN LUISA o CARMEN CAMPOS DE CASARES ya sean como herederos o acreedores, para que dentro de dicho término comparezcan a deducir sus acciones en forma, por ante su juzgado y secretaría del que suscribe, bajo apercibimiento de lo que hubiere lugar por derecho. — Buenos Aires, noviembre 6 de 1922. —Dr. Pedro F. Funes, secretario.

17|670 v. diciembre 14.

Por disposición del señor juez de primera instancia en lo civil doctor Marcos A. Figueroa, se llaman y emplazan a todos los que se consideren con derecho a los bienes quedados por fallecimiento de don BENJAMIN PABLO AQUILIO ya sean como herederos o acreedores, para que en el término de treinta días deduzcan su acción en forma por ante S. S. y secretaría a cargo del que subscribe bajo apercibimiento de lo que hubiere lugar. — Buenos Aires, noviembre catorce de 1922. — Juan Carlos Delheye, secretario.

17|680 v. 17 dic.

Por disposición del señor juez de 1a. instancia en lo civil de la Capital de la República, doctor don J. Isaac Arriola, se cita y emplaza por el término de treinta días a contar desde la primera publicación del presente, a todos los que se consideren con derecho a los bienes dejados por fallecimiento de don ANTONIO DONATO ya sean como herederos o acreedores, para que dentro de dicho término, comparezcan por ante su juzgado y secretaría del que suscribe, a deducir sus acciones en forma, bajo apercibimiento de lo que hubiere lugar por derecho.— Buenos Aires, octubre 30 de 1922.— Floro Conde, secretario.

17|613 v. Dic. 2.

El señor juez de 1a. instancia en lo civil de la Capital de la República doctor don Adolfo Casabal, ha dispuesto se cite, llame y emplace por el término de treinta días, contados desde la primera publicación del presente a todos los que se consideren con derecho a los bienes dejados por don ARISTIDES PABLO ROCCA, ya sean como herederos o acreedores para que dentro de dicho término comparezcan a deducir sus acciones en forma por ante su juzgado y secretaría del que suscribe, bajo apercibimiento de lo que hubiere lugar por derecho. — Buenos Aires, octubre 17 de 1922. — Dr. Enrique A. Peña, secretario.

17|611 v. Dic. 2.

Por disposición del señor juez de 1a. instancia en lo civil de la Capital de la República, doctor don J. Isaac Arriola, se cita y emplaza por el término de treinta días a contar desde la primera publicación del presente, a todos los que se consideren con derecho a los bienes dejados por fallecimiento de don MANUEL FERRETTO, ya sean como herederos o acreedores, para que dentro de dicho término, comparezcan por ante su juzgado y secretaría del que suscribe, a deducir sus acciones en forma, bajo apercibimiento de lo que hubiere lugar por derecho.— Buenos Aires, Noviembre 2 de 1922.— Dr. Juan Carlos Fox, secretario.

17|612 v. Dic. 2.

Por disposición del señor juez de primera instancia en lo civil de la Capital de la República doctor don J. Isaac Arriola, se cita y emplaza por el término de treinta días, a contar desde la primera publicación del presente, a todos los que se consideren con derecho a los bienes dejados por fallecimiento de don LUIS OCAMPO, ya sean como herederos o acreedores, para que dentro de dicho término, comparezcan por ante su juzgado y secretaría del que subscribe, a deducir sus acciones en forma, bajo apercibimiento de lo que hubiere lugar por derecho. — Buenos Aires, octubre 30 de 1922.—Enrique A. Saguier, secretario.

17|633 v. 7 dic.

Por disposición del señor juez de Primera Instancia en lo Civil de esta Capital, Dr. J. Isaac Arriola, se hace saber por el término de quince días, contados desde la primera publicación del presente, a los acreedores de doña MARCELINA KAY DE GILLIGAN, que ésta ha sido concursada, nombrándose síndico al Dr. Virgilio Tedín Uriburu, a quien deberán presentar los títulos justificativos de sus créditos en su estudio Uruguay 546, 4o. piso, Dep. 7, dentro del plazo de treinta días. — Buenos Aires, noviembre 14 de 1922. — Dr. Juan Carlos Fox, secretario.

17|673 v. nov. 30

Por disposición del señor juez de primera instancia en lo civil de la Capital de la República, doctor don J. Isaac Arriola, se cita y emplaza por el término de treinta días, a contar desde la primera publicación del presente, a todos los que se consideren con derecho a los bienes dejados por fallecimiento de don JOSE CECCHINI, ya sean como herederos o acreedores, para que dentro de dicho término, comparezcan por ante su juzgado y secretaría del que subscribe, a deducir sus acciones en forma, bajo apercibimiento de lo que hubiere lugar por derecho. — Buenos Aires, noviembre 7 de 1922.—Dr. Juan Carlos Fox, secretario.

17|631 v. 7 dic.

El señor juez de 1a. instancia en lo Civil de la Capital de la República, doctor Don Marcos A. Figueroa ha dispuesto se cite, llame y emplace por el término de treinta días contados desde la primera publicación del presente a todos los que se consideren con derecho a los bienes dejados por BLAS BIONDI, ya sean como herederos o acreedores, para que dentro de dicho término comparezcan a deducir sus acciones en forma por ante su juzgado y secretaría del que suscribe, bajo apercibimiento de lo que hubiere lugar por derecho. — Buenos Aires, noviembre 15 de 1922.—Alberto D. Oderigo, secretario.

17|675 v. dic. 18

El señor juez de 1a instancia en lo Civil de la Capital de la República doctor don Marcos A. Figueroa ha dispuesto se cite, llame y emplace por el término de treinta días contados desde la primera publicación del presente, a todos los que se consideren con derecho a los bienes dejados por ABRAHAN RAINES, ya sean como herederos o acreedores, para que dentro de dicho término comparezcan a deducir sus acciones en forma por ante su juzgado y secretaría del que suscribe, bajo apercibimiento de lo que hubiere lugar por derecho. — Buenos Aires, noviembre 18 de 1922. — Alberto D. Oderigo, secretario.

17|693 v. 18 dic.

Por disposición del señor juez de primera instancia en lo civil doctor Marcos A. Figueroa, se llaman y emplazan a todos los que se consideren con derecho a los bienes quedados por fallecimiento de don FRANCISCO VENANCIO FERNANDEZ, ya sean como herederos o acreedores, para que en el término de treinta días, deduzcan su acción en forma por ante S. S. y secretaría [illegible] hubiere lugar. — Buenos Aires, [illegible] 13 de 1922. — Juan Carlos [illegible], secretario.

Por disposición del señor juez de primera instancia en lo civil de la Capital de la República, doctor don [illegible], se cita y emplaza por el término de [illegible] días, a contar desde la primera publicación del presente, a todos los que se consideren con derecho a los bienes por fallecimiento de doña MANUELA SUAREZ de [illegible] como herederos o acreedores, para que dentro de dicho término, comparezcan por ante su juzgado y secretaría del que subscribe, a deducir sus acciones bajo apercibimiento de lo que hubiere lugar por derecho. — Buenos Aires, [illegible]bre 24 de 1922. — [illegible], secretario.

El señor juez de primera instancia en lo civil de la capital de la República, don Juan Carlos Lagos, ha dispuesto se cite, llame y emplace por el término de treinta días, contados desde la primera publicación del presente, a todos los que se consideren con derecho a los bienes dejados por doña ANGELA ROSA [illegible] PASO de LAMMARDO, ya sean como herederos o acreedores, para que dentro de dicho término comparezcan a deducir sus acciones en forma por ante su juzgado y secretaría del que subscribe, bajo apercibimiento de lo que hubiere lugar por derecho. — Buenos Aires, oct[illegible] — José E. Cirio, secretario.

Por disposición del señor juez de primera instancia en lo civil doctor [illegible] A. Figueroa, se llaman y emplazan a todos los que se consideren con derecho a los bienes quedados por fallecimiento de don LUIS CERRUTI, ya sean como herederos o acreedores, para que en el término de treinta días, deduzcan su acción en forma por ante S. S. y secretaría del que subscribe, bajo apercibimiento de lo que hubiere lugar. — Buenos Aires, noviembre 22 de 1922. — [illegible]guez Larreta, secretario.

Por disposición del señor juez de primera instancia en lo civil doctor A. Figueroa, se llaman y emplazan a todos los que se consideren con derecho a los bienes quedados por fallecimiento de doña ANGELA MARIA [illegible] LLERO, ya sean como herederos o acreedores, para que en el término de [illegible] deduzcan su acción en forma por [illegible] y secretaría a cargo del que subscribe, bajo apercibimiento de lo que hubiere lugar. — Buenos Aires, noviembre [illegible] — José Cuneo, secretario.

El señor juez de primera instancia en lo civil de la Capital de la República, don Martín Abeleda ha dispuesto se llame y emplace por el término de [illegible] días, contados desde la primera publicación del presente, a todos los que se consideren con derecho a los bienes dejados por JUAN MAGUIRRE o [illegible] como herederos o acreedores, para que dentro de dicho término comparezcan a deducir sus acciones en forma, por ante su juzgado y secretaría del que suscribe, bajo apercibimiento de lo que hubiere lugar por derecho. — Buenos Aires, [illegible] 1922. — José C. Miranda, secretario.

El señor juez de primera instancia en lo civil de la Capital de la República, doctor don Martín Abeleda ha dispuesto se cite, llame y emplace por el término de treinta días, contados desde la publicación del presente, a todos los que se consideren con derecho a los bienes dejados por don FEDERICO TREVISAN, TERESA AMALIA [illegible] o AMALIA [illegible] VISAN y ALEJANDRINA [illegible] VISAN de NEME o ALEJANDRINA SAN DE NEME o ALEJANDRINA TINA TREVISAN de NEME [illegible] herederos o acreedores, para que dentro de dicho término comparezcan a deducir sus acciones en forma, por ante su juzgado y secretaría del que suscribe, bajo apercibimiento de lo que hubiere lugar por derecho. — Buenos Aires, [illegible] de 1922. — Eduardo Rojas, secretario.

Por disposición del señor juez de comercio de esta Capital Federal, doctor Isaac Arriola, [illegible] juzgado que fué del Dr. T. [illegible] se cita y emplaza a los [illegible] COMPAÑIA [illegible] tar a derecho dentro del término de [illegible] ce días, en el juicio que los Ferrocarriles del Estado [illegible] de pesos y tomar la intervención que corresponda, bajo apercibimiento de [illegible] al Defensor de Ausentes que los represente. — Buenos Aires, [illegible] 1922.—Dr. Fernando Ortúzar, secretario.

Por disposición del señor juez de primera instancia en lo civil de la República, doctor don J. Isaac Arriola, se cita y emplaza por el término de treinta días, a contar desde la primera publicación del presente, a todos los que se consideren con derecho a los bienes dejados por fallecimiento de don [illegible] ya sean como herederos o acreedores, para que dentro de dicho término, comparezcan por ante su juzgado y secretaría del que subscribe, a deducir sus acciones en forma, bajo apercibimiento de lo que hubiere lugar por derecho. — Buenos Aires, noviembre 23 de 1922. — Dámaso E. Palacio, secretario.

El señor juez de primera instancia en lo civil de la Capital de la República, doctor Adolfo Casabal, ha dispuesto se cite, llame y emplace por el término de treinta días, contados desde la primera publicación del presente a todos los que se consideren con derecho a los bienes dejados por doña ANGELA PERONI de PIAZZA [illegible] herederos o acreedores para que dentro de dicho término comparezcan a deducir sus acciones en forma por ante su juzgado y secretaría del que subscribe, bajo apercibimiento de lo que hubiere lugar por derecho. — Buenos Aires, [illegible] 1922. — Armando F. Laguna, secretario.

El señor juez de primera instancia en lo civil de la Capital de la República, don Marcos A. Figueroa, ha dispuesto se cite, llame y emplace por el término de treinta días, contados desde la primera publicación del presente, a todos los que se consideren con derecho a los bienes dejados por ROSA MAZZEI de [illegible] ya sean como herederos o acreedores, para que dentro de dicho término comparezcan a deducir sus acciones en forma por ante su juzgado y secretaría del que subscribe, bajo apercibimiento de lo que hubiere lugar por derecho. — Buenos Aires, noviembre 17 de 1922. — [illegible] Rigo, secretario.

Por disposición del señor juez de primera instancia en lo civil doctor [illegible] Figueroa, se hace saber por el término de cinco días a contar desde la primera publicación del presente, a los acreedores del concurso de don NICANOR [illegible] que el síndico doctor Víctor M. [illegible] presentado el estado de graduación de créditos, el que se ha puesto de manifiesto en secretaría por quince días. — Buenos Aires, noviembre 28 de 1922. — [illegible]neo, secretario.

CAFA D'HU[illegible]
[illegible] ESMERALDA [illegible]
CAFES Y TES
Exijan los [illegible]
U. T. [illegible]

TALLER DE GRABADO
SELLOS DE GOMA
ALEJ. N. BARE[illegible]
U.T. 3728 Av.
BUENOS AIRES
686 - BME. MITRE

LOCION HIGIE[illegible]
EUCALIPT[illegible]